KHOA QUẢN TRỊ KINH DOANH

----------ꕥ📖ꕥ----------

CHUYÊN ĐỀ THỰC TẬP

ĐỀ TÀI:

HOÀN THIỆN HOẠT ĐỘNG MARKETING-MIX CHO PHẦN MỀM MASTERPRO TẠI CÔNG TY CỔ PHẦN HOSCO VIỆT NAM

GVHD	: TS. Phạm Hương Thảo
Sinh viên	: Trần Thị Ngân
Mã sinh viên	: 11202769
Lớp học phần	: Quản trị kinh doanh 62E

Hà Nội, tháng 04 năm 2024

LỜI CẢM ƠN

Đầu tiên, em xin gửi lời cảm ơn đến giảng viên hướng dẫn thực tập của em là TS. Phạm Hương Thảo đã giúp đỡ em trong suốt quá trình viết chuyên đề thực tập. Em được cô đưa ra các góp ý để khắc phục những sai sót, hạn chế của mình trong việc trình bày nội dung, tư duy bố cục, giúp em có thể hoàn thiện chuyên đề thực tập của mình một cách chỉn chu nhất.

Tiếp theo em xin gửi lời cảm ơn tới Ban giám hiệu Nhà trường và toàn thể các giảng viên trong trường, đặc biệt là các thầy cô Khoa Quản trị kinh doanh giúp em trang bị được những kiến thức quý báu trong thời gian em học tập tại trường.

Cuối cùng em muốn gửi lời cảm ơn tới Ban giám đốc, các anh chị quản lý và nhân viên tại công ty cổ phần Hosco Việt Nam đã giúp đỡ nhiệt tình và giúp em học được nhiều thứ trong suốt quá trình thực tập tại Công ty.

Do kiến thức và thời gian hạn chế nên chuyên đề thực tập không thể tránh khỏi những thiếu sót. Em rất mong nhận được nhiều hơn các ý kiến đóng góp của thầy cô để em có thể hoàn thành tốt hơn nữa trong thời gian tới.

Em xin chân thành cảm ơn!

Hà Nội, tháng 04 năm 2024

Sinh viên thực hiện

Trần Thị Ngân

MỤC LỤC

DANH MỤC HÌNH, SƠ ĐỒ, BẢNG BIỂU
DANH MỤC CÁC TỪ VIẾT TẮT
LỜI MỞ ĐẦU 1
1. Tính cấp thiết của đề tài 1
2. Mục tiêu nghiên cứu chung 1
3. Đối tượng và phạm vi nghiên cứu 2
4. Kết cấu chuyên đề 2
CHƯƠNG 1: LÝ LUẬN CHUNG VỀ HOẠT ĐỘNG MARKETING-MIX 3
1.1. Khái luận về hoạt động marketing-mix 3
1.1.1. Khái niệm marketing-mix 3
1.1.2. Đặc điểm marketing-mix 3
1.1.3. Vai trò của marketing-mix 4
1.2. Nội dung của hoạt động marketing-mix 7P 5
1.2.1. Hoạt động về sản phẩm 5
1.2.2. Hoạt động về giá 6
1.2.3. Hoạt động xúc tiến 6
1.2.4. Hoạt động về phân phối 7
1.2.5. Hoạt động về quy trình 8
1.2.6. Hoạt động về con người 8
1.2.7. Hoạt động về cơ sở vật chất 8
1.3. Các nhân tố ảnh hưởng đến hoạt động marketing-mix trong doanh nghiệp . 8
1.3.1. Đặc điểm của sản phẩm, dịch vụ 9
1.3.2. Đặc điểm khách hàng (Khách hàng doanh nghiệp) 9
1.3.3. Đặc điểm đối thủ cạnh tranh 10
1.3.4. Năng lực của nhân viên thực hiện hoạt động marketing-mix 10
1.3.5. Thương hiệu, uy tín của công ty 10
1.3.6. Năng lực tài chính của công ty 11
CHƯƠNG 2: THỰC TRẠNG HOẠT ĐỘNG MARKETING-MIX CHO PHẦN MỀM MASTERPRO TẠI CÔNG TY CỔ PHẦN HOSCO VIỆT NAM 12
2.1. Tổng quan về công ty cổ phần Hosco Việt Nam 12
2.1.1. Quá trình ra đời và phát triển của công ty 12

2.1.1.1. Lịch sử hình thành.....12
2.1.1.2. Sự thay đổi của công ty cho đến nay 15
2.1.2. Cơ cấu tổ chức của công ty 16
2.1.2.1. Mô hình cơ cấu tổ chức.....16
2.1.2.2. Chức năng, nhiệm vụ của ban giám đốc và các phòng ban, bộ phận 17
2.1.3. Kết quả hoạt động của công ty.....19
2.1.3.1. Kết quả hoạt động kinh doanh 19
2.1.3.2. Kết quả hoạt động khác.....23
2.2. Thực trạng hoạt động Marketing-mix cho phần mềm Masterpro tại công ty cổ phần Hosco Việt Nam 27
2.2.1. Đánh giá tổng quan tình hình tiêu thụ sản phẩm tại công ty cổ phần Hosco Việt Nam.....28
2.2.2. Thực trạng hoạt động marketing-mix cho phần mềm Masterpro tại công ty cổ phần Hosco Việt Nam 29
2.2.2.1. Hoạt động về sản phẩm.....29
2.2.2.2. Hoạt động về giá 31
2.2.2.3. Hoạt động xúc tiến 35
2.2.2.4. Hoạt động phân phối 39
2.2.2.5. Hoạt động về quy trình.....41
2.2.2.6. Hoạt động về con người 42
2.2.2.7. Hoạt động về cơ sở vật chất 44
2.3. Các nhân tố ảnh hưởng đến hoạt động marketing-mix của phần mềm Masterpro tại công ty cổ phần Hosco Việt Nam 46
2.3.1. Đặc điểm của sản phẩm 46
2.3.2. Đặc điểm khách hàng.....47
2.3.3. Đặc điểm đối thủ cạnh tranh 48
2.3.4. Năng lực của nhân viên thực hiện hoạt động marketing-mix 48
2.3.5. Thương hiệu, uy tín của công ty 49
2.3.6. Năng lực tài chính của công ty.....49
2.4. Đánh giá chung về hoạt động marketing-mix cho phần mềm Masterpro tại công ty cổ phần Hosco Việt Nam 50

2.4.1. Thành tựu đạt được 50
2.4.2. Hạn chế.....51
2.4.3. Nguyên nhân hạn chế 51
CHƯƠNG 3: GIẢI PHÁP HOÀN THIỆN HOẠT ĐỘNG MARKETING-MIX PHẦN MỀM MASTERPRO CỦA CÔNG TY CỔ PHẦN HOSCO VIỆT NAM 53
3.1. Định hướng phát triển của công ty.....53
3.1.1. Định hướng phát triển chung 53
3.1.2. Định hướng hoàn thiện hoạt động marketing-mix 53
3.2. Một số giải pháp hoàn thiện hoạt động marketing-mix cho phần mềm Masterpro của công ty cổ phần Hosco Việt Nam 54
3.2.1. Nghiên cứu thường xuyên nhu cầu thị trường và khách hàng 54
3.2.2. Đầu tư hơn trong thực hiện hoạt động xúc tiến 55
3.2.3. Mở rộng và phát triển hệ thống kênh phân phối 58
3.2.4. Hoàn thiện quy trình dịch vụ chăm sóc khách hàng 60
3.2.5. Điều chỉnh hoạt động đào tạo, quản lý nhân sự 62
LỜI KẾT LUẬN.....65
DANH MỤC TÀI LIỆU THAM KHẢO.....66

DANH MỤC HÌNH, SƠ ĐỒ, BẢNG BIỂU

HÌNH

Hình 2. 1. Kim ngạch xuất khẩu phần mềm theo thị trường 2020-2023 28
Hình 2.2. Kết quả tìm kiếm phần mềm Masterpro trên Google 36
Hình 2.3. Kết quả tìm kiếm phần mềm Masterpro trên Google 36
Hình 2.4. Giao diện website hiện tại của phần mềm Masterpro 38

SƠ ĐỒ

Sơ đồ 2.1. Mô hình tổ chức công ty cổ phần Hosco Việt Nam 17
Sơ đồ 2.2. Quy trình thực hiện hoạt động thi đua năm 2020 tại Hosco Việt Nam ...25
Sơ đồ 2.3. Các kênh phân phối của công ty cổ phần Hosco Việt Nam 40
Sơ đồ 2.4. Quy trình bán hàng B2B của Hosco Việt Nam năm 2020.....41
Sơ đồ 3.1. Đề xuất cải thiện quy trình dịch vụ chăm sóc khách hàng 60
Sơ đồ 3.2. Đề xuất hệ thống kênh phân phối phần mềm Masterpro 59

BẢNG BIỂU

Bảng 2.1. Chức năng của các gói phần mềm Masterpro.....14
Bảng 2.2. Báo cáo kết quả hoạt động kinh doanh của công ty cổ phần Hosco Việt Nam giai đoạn 2020-2023.....21
Bảng 2.3. Tổng số phong trào thi đua từ 2020-2023 24
Bảng 2.4. Chi phí khen thưởng giai đoạn 2020-2023 25
Bảng 2.5. Kim ngạch xuất khẩu phần mềm của công ty giai đoạn 2020-2023 28
Bảng 2.6. Các app mobile của phần mềm Masterpro năm 2020 29
Bảng 2.7. Bảng giá các gói phần mềm Masterpro năm 2020 32
Bảng 2.8. Bảng giá các dịch vụ hỗ trợ năm 2020 32
Bảng 2.9. Bảng giá các gói phần mềm bổ sung giai đoạn 2022-2023.....33
Bảng 2.10. Bảng giá các dịch vụ hỗ trợ bổ sung năm 2023.....33
Bảng 2.11. Độ phủ sóng của các đối thủ cạnh tranh.....34
Bảng 2.12. Các chương trình ưu đãi bổ sung giai đoạn 2021-2023.....37
Bảng 2.13. Lộ trình đào tạo nhân viên phòng kinh doanh năm 2020 42
Bảng 2.14. Thống kê một số cơ sở vật chất, trang thiết bị.....45
Bảng 2.15. Các chỉ tiêu tài chính của công ty giai đoạn 2020-2023.....50
Bảng 3.1. Đề xuất điều chỉnh chương trình đào tạo nhân viên kinh doanh công ty .62

DANH MỤC CÁC TỪ VIẾT TẮT

STT	Ký hiệu	Ý nghĩa	
		Tiếng Anh	Tiếng Việt
1	B2B	Business to Business	Doanh nghiệp tới doanh nghiệp
2	CSKH		Chăm sóc khách hàng
3	VR	Virtual Reality	Thực tế ảo
4	CNTT		Công nghệ thông tin
5	ERP	Enterprise Resource Planning	Hoạch định nguồn lực doanh nghiệp
6	SAP	System Application Programing	Phần mềm hoạch định doanh nghiệp
7	VNPT	Vietnam Posts and Telecommunications Group	Tập đoàn Bưu chính Viễn thông Việt Nam
8	ITO	Information Technology Outsourcing	Gia công phần mềm công nghệ thông tin
9	BPO	Business Process Outsourcing	Gia công quy trình kinh doanh
10	VINASA	Vietnam Software and IT Services Association	Hiệp hội Phần mềm và Dịch vụ công nghệ thông tin Việt Nam
11	VNĐ		Việt Nam Đồng
12	HRM	Human Resources Management	Quản trị nguồn nhân lực
13	PR	Public Relations	Quan hệ công chúng
14	SĐT		Số điện thoại
15	TTS		Thực tập sinh
16	KPI	Key Performance Indicator	Chỉ số đo lường hiệu quả công việc
17	TB		Trung bình
18	SQL	Structured Query Language	Ngôn ngữ truy vấn có cấu trúc
19	IoT	Internet of Things	Internet vạn vật
20	IDE	Integrated Development Environment	Môi trường phát triển tích hợp
21	FPT	The Corporation for Financing Promoting Technology	Công ty Đầu tư và Phát triển Công nghệ
22	CSI	Customer Satisfaction Index	Chỉ số hài lòng của khách hàng
23	NPS	Net Promoter Score	Chỉ số đo lường thiện cảm khách hàng với sản phẩm
24	CES	Customer Effort Score	Chỉ số đo sự nỗ lực của khách hàng
25	SEO	Search Engine Optimization	Tối ưu hoá cho công cụ tìm kiếm
26	OEM	Original Equipment Manufacturer	Nhà xản xuất thiết bị gốc

LỜI MỞ ĐẦU

1. Tính cấp thiết của đề tài

Trong thời đại chuyển đổi số hiện nay, công nghệ thông tin và công nghệ phần mềm đang phát triển như vũ bão trên toàn thế giới, nó đã trở thành một trong những ngành công nghiệp quan trọng đóng góp một tỷ trọng lớn trong tổng sản phẩm quốc dân của nhiều quốc gia trên thế giới. Các khách hàng cũng có các yêu cầu đa dạng và khắt khe hơn khi lựa chọn các giải pháp công nghệ thông tin. Điều này dẫn đến sự cạnh tranh ngày càng khốc liệt và gay gắt giữa các doanh nghiệp phần mềm. Bởi họ không chỉ phải đối mặt với áp lực từ những biến động thị trường mà còn phải liên tục đổi mới để có được lợi thế cạnh tranh trên thị trường.

Công ty cổ phần Hosco là một doanh nghiệp hiện đang cung cấp các giải pháp về phần mềm giúp các doanh nghiệp quản lý hoạt động bán hàng và có hơn 10 năm kinh nghiệm trong lĩnh vực phần mềm. Công ty đã gặt hái được nhiều thành công trong suốt thời gian hoạt động của mình, chẳng hạn như việc đạt 5 giải Sao Khuê liên tiếp (giải thưởng do Hiệp hội Phần mềm Việt Nam – VINASA trao tặng) giai đoạn 2013-2015, góp phần đưa tên tuổi của Hosco Việt Nam được biết đến nhiều hơn. Tuy vậy, tính đến năm 2023, độ nhận diện các sản phẩm phần mềm của công ty chưa cao, khi hiện nay trên thị trường Việt Nam đã có nhiều cái tên quen thuộc với khách hàng trong lĩnh vực phần mềm như Sapo hay KiotViet.

Marketing-mix được coi là một trong các công cụ hữu hiệu giúp doanh nghiệp định vị và phát triển thương hiệu. Đồng thời, thông qua các yếu tố trong marketing-mix, đóng vai trò quan trọng giúp các doanh nghiệp có thể tiếp cận khách hàng mục tiêu, tạo được ấn tượng với họ từ đó xây dựng hình ảnh tích cực về doanh nghiệp trong mắt khách hàng. Hosco Việt Nam nhìn chung đã có những nỗ lực trong việc tổ chức hoạt động marketing-mix cho phần mềm quản lý bán hàng Masterpro, tuy nhiên vẫn còn tồn tại một số hạn chế. Xuất phát từ thực tế này, đề tài "***Hoàn thiện hoạt động marketing-mix cho phần mềm Masterpro của công ty cổ phần Hosco Việt Nam***" đã được em lựa chọn làm chuyên đề thực tập của mình.

2. Mục tiêu nghiên cứu chung

Phân tích, đánh giá thực trạng hoạt động marketing-mix cho phần mềm Masterpro tại công ty cổ phần Hosco Việt Nam. Từ đó đề xuất những giải pháp hoàn thiện hoạt động marketing-mix đối với phần mềm Masterpro

3. Đối tượng và phạm vi nghiên cứu

- Đối tượng nghiên cứu: Hoạt động marketing-mix tại doanh nghiệp
- Phạm vi nghiên cứu

+ Không gian: Nghiên cứu được thực hiện tại cơ sở miền Bắc (địa chỉ: tháp B toà Big Tower, 18 Phạm Hùng, Nam Từ Liêm, Hà Nội) của công ty cổ phần Hosco Việt Nam

+ Thời gian: Từ năm 2020 đến 2023

+ Nội dung: Hoạt động marketing-mix đối với phần mềm quản lý bán hàng Masterpro

4. Kết cấu chuyên đề

Chuyên đề gồm 3 phần chính:

Chương 1: Lý luận chung về hoạt động marketing-mix

Chương 2: Thực trạng hoạt động marketing-mix cho phần mềm Masterpro tại công ty cổ phần Hosco Việt Nam

Chương 3: Giải pháp hoàn thiện hoạt động marketing-mix cho phần mềm Masterpro của công ty cổ phần Hosco Việt Nam

CHƯƠNG 1: LÝ LUẬN CHUNG VỀ HOẠT ĐỘNG MARKETING-MIX

1.1. Khái luận về hoạt động marketing-mix

1.1.1. Khái niệm marketing-mix

Theo Trần Minh Đạo (2012), marketing-mix là một tập hợp các công cụ marketing mang tính chiến thuật được doanh nghiệp sử dụng để tạo ra phản ứng mong muốn trên thị trường mục tiêu.

Nguyễn Văn Hùng (2013) cho rằng marketing-mix là sự phối hợp hoạt động của những thành phần marketing đảm bảo sự phù hợp với hoàn cảnh kinh doanh thực tế với mục đích củng cố vững chắc vị trí của doanh nghiệp trên thị trường.

Marketing-mix theo quan điểm của Marc Lim và Weng (2023) là một sự kết hợp của các yếu tố mà doanh nghiệp kiểm soát để tạo điều kiện cho khách hàng lựa chọn sản phẩm của họ (ví dụ: hàng hóa, dịch vụ) thay vì đối thủ cạnh tranh.

Như vậy, marketing mix có thể được hiểu là một tập hợp các công cụ hay biện pháp marketing được quản lý và phối hợp chặt chẽ với nhau giúp doanh nghiệp đạt được các mục tiêu của mình trên thị trường.

1.1.2. Đặc điểm marketing-mix

Ban đầu, marketing-mix được phân loại theo mô hình 4P bởi E.J. McCarthy (1960) gồm bốn yếu tố là sản phẩm, giá cả, xúc tiến, phân phối. Sau đó Booms và Bitner (1981) đã mở rộng khái niệm 4P lên 7P, bổ sung thêm ba yếu tố (con người, quy trình, cơ sở vật chất) cho ngành dịch vụ. Một số đặc điểm của marketing-mix:

Đa dạng: Marketing-mix là sự kết hợp của nhiều yếu tố khác nhau giúp tạo nên sự phong phú và đa dạng trong cách doanh nghiệp tiếp cận và tương tác với khách hàng mục tiêu.

Sự đồng nhất: Các công cụ marketing mặc dù được xây dựng theo các mục tiêu riêng biệt nhưng chúng được điều chỉnh và kiểm soát một cách đồng nhất hướng tới mục tiêu tổng thể của chiến lược marketing.

Tính tương tác: Các yếu tố trong marketing-mix có mối quan hệ chặt chẽ và ảnh hưởng đến nhau. Chẳng hạn, giá cả có thể tác động đến việc lựa chọn sản phẩm, chính sách xúc tiến có thể ảnh hưởng đến việc lựa chọn kênh phân phối hay các yếu tố như con người, quy trình, cơ sở vật chất cũng có thể quyết định đến thành công của các hoạt động xúc tiến.

Tính liên tục: Marketing-mix là một quy trình có sự phát triển và thay đổi theo thời gian. Vì vậy, để đáp ứng nhu cầu thị trường, các doanh nghiệp cần có các điều chỉnh kịp thời và phù hợp đối với các yếu tố trong marketing-mix.

Sự linh hoạt: Trước biến động không ngừng của thị trường cạnh tranh, nhất là khi nhu cầu của khách hàng ngày càng đa dạng, các yếu tố trong marketing-mix được doanh nghiệp điều chỉnh linh hoạt để thích ứng với mọi sự thay đổi và có được sự chủ động trên thị trường.

So với 4P, mô hình 7P cung cấp một khuôn khổ toàn diện và chi tiết hơn trong việc phân tích hoạt động marketing mix của sản phẩm dịch vụ. Mô hình marketing mix 7Ps trong ngành dịch vụ mang tính toàn diện bởi xét đến cả môi trường bên ngoài và bên trong doanh nghiệp (Phạm Hồng Hải, 2020). Dựa trên sự phù hợp và tính hữu ích của mô hình 7Ps, trong chuyên đề này tác giả tiếp cận theo mô hình marketing mở rộng (7Ps) tại công ty cổ phần Hosco Việt Nam.

1.1.3. Vai trò của marketing-mix

Đối với doanh nghiệp:

- Giúp đáp ứng nhu cầu và mong muốn của khách hàng: Marketing-mix giúp doanh nghiệp nghiên cứu và phân tích thị trường để hiểu được khách hàng mong muốn điều gì ở doanh nghiệp. Từ đó điều chỉnh sản phẩm/dịch vụ và định giá sản phẩm hợp lý để phù hợp nhất với kỳ vọng của họ. Song song với đó, các kênh phân phối được xây dựng để đảm bảo khách hàng tiềm năng có thể dễ dàng tiếp cận với sản phẩm, dịch vụ. Bên cạnh đó marketing-mix hỗ trợ doanh nghiệp đưa ra các chương trình xúc tiến cũng như đem đến dịch vụ chăm sóc khách hàng chuyên nghiệp để tăng trải nghiệm mua sắm của khách hàng.
- Tạo lợi thế cạnh tranh cho doanh nghiệp: Khi doanh nghiệp có chính sách marketing-mix thông minh đem lại những giá trị cho khách hàng chẳng hạn đưa ra được sản phẩm chất lượng cao cùng với mức giá phù hợp hơn đối thủ cạnh tranh kèm với đó là các chương trình ưu đãi hấp dẫn, đội ngũ nhân viên chuyên nghiệp, doanh nghiệp hoàn toàn có thể có được lợi thế cạnh tranh trên thị trường.
- Tăng doanh số bán hàng và lợi nhuận: Việc kết hợp linh hoạt và hiệu quả các yếu tố trong marketing-mix giúp doanh nghiệp có được tệp khác hàng trung thành đồng thời thu hút khách hàng mới, từ đó giúp tăng doanh số và lợi nhuận của doanh nghiệp.

- Tăng độ nhận diện thương hiệu: Thông qua các chương trình quảng cáo sáng tạo, độc đáo cùng việc lựa chọn các kênh phân phối hiệu quả, marketing-mix giúp doanh nghiệp tạo dựng được uy tín và có được chỗ đứng vững chắc trong lòng khách hàng.
- Xây dựng mối quan hệ lâu dài với khách hàng, đối tác: Các nỗ lực của doanh nghiệp trong việc đem đến một sản phẩm/dịch vụ có giá trị thông qua chính sách marketing-mix giúp xây dựng hình ảnh và tăng niềm tin của khách hàng, đối tác về sản phẩm/dịch vụ của doanh nghiệp. Từ đó tạo ấn tượng về sản phẩm/dịch vụ trong tâm trí của họ và dẫn đến sự hợp tác lâu dài của các đối tác cũng như tăng tỷ lệ khách hàng quay trở lại sử dụng sản phẩm/dịch vụ của doanh nghiệp.

Đối với khách hàng, đối tác: Việc xem xét, đánh giá chính sách marketing-mix của doanh nghiệp hỗ trợ khách hàng đưa ra quyết định mua hàng và các đối tác cân nhắc đến việc hợp tác với doanh nghiệp.

1.2. Nội dung của hoạt động marketing-mix 7P

1.2.1. Hoạt động về sản phẩm

- Xây dựng danh mục sản phẩm:

Danh mục sản phẩm (gồm nhiều dòng sản phẩm) là tổng thể các sản phẩm mà doanh nghiệp kinh doanh (Trương Đình Chiến, 2018). Việc bổ sung các dòng sản phẩm mới cũng là một cách mà nhà quản trị marketing có thể sử dụng để mở rộng danh mục hàng hoá. Doanh nghiệp có thể mở rộng dòng sản phẩm của mình theo hai hướng:

Một là, đưa ra thị trường chủng loại sản phẩm mới cao cấp nhằm hướng tới phân khúc khách hàng có sức mua cao. Thách thức đặt ra là doanh nghiệp phải xây dựng niềm tin khách hàng về chất lượng sản phẩm.

Hai là, phát triển chủng loại sản phẩm mới có chất lượng thấp với mức giá thấp hơn hướng tới nhóm khách hàng có sức mua thấp. Nếu lựa chọn hướng đi này, hình ảnh của sản phẩm chất lượng cao trước đó của họ có thể bị ảnh hưởng.

- Đưa ra các quyết định về sản phẩm phù hợp theo chu kỳ sống

Có 4 giai đoạn trong chu kỳ sống của sản phẩm tương ứng với các điều chỉnh trong hoạt động marketing-mix về sản phẩm:

+ Giai đoạn giới thiệu (sản phẩm ít phiên bản, thiết kế còn nhiều sai sót): Liên tục kiểm tra chất lượng sản phẩm, tạo niềm tin với những người đầu tiên sử dụng sản phẩm.

+ Giai đoạn tăng trưởng (sản phẩm đã được chấp nhận, lợi nhuận gia tăng mạnh): Tập trung gia tăng sự hiện diện của sản phẩm thông qua tăng cường thêm những mẫu mã mới, đặc tính mới của sản phẩm.
+ Giai đoạn trưởng thành (thị trường bắt đầu bão hòa): Đa dạng hóa thương hiệu và kiểu dáng để phân biệt hóa sản phẩm với mục đích phân khúc thị trường sâu hơn.
+ Giai đoạn suy thoái (doanh số lao dốc, lợi nhuận giảm mạnh): Xem xét giảm bớt các mặt hàng không hiệu quả.

1.2.2. Hoạt động về giá

- Định giá bán sản phẩm

Vì giá là yếu tố linh hoạt nhất trong marketing-mix, nên các nhà quản trị marketing B2B nên áp dụng định giá dựa trên thị trường, theo đó các quyết định về giá cần tuân theo cách tiếp cận theo từng tình huống cụ thể.

Doanh nghiệp cần xem xét mức độ cạnh tranh trước khi đưa ra mức giá phù hợp cho sản phẩm. Doanh nghiệp có thể định giá thấp hơn, ngang bằng hoặc cao hơn đối thủ cạnh tranh và việc định giá từ mức giá của đối thủ cạnh tranh được gọi là "định giá theo giá hiện hành", cụ thể:
+ Định giá ngang bằng với giá cạnh tranh: Khi sản phẩm của doanh nghiệp gần như không có sự nổi trội so với sản phẩm cạnh tranh và doanh nghiệp muốn có vị trí ngang bằng với đối thủ cạnh tranh trên thị trường.
+ Định giá thấp hơn đối thủ cạnh tranh: Tận dụng sự nhạy cảm về giá của khách hàng doanh nghiệp có thể đưa ra mức giá thấp hơn đối thủ cạnh tranh để thu hút họ, tuy nhiên sự chênh lệch giá quá nhiều cũng sẽ dẫn đến chiến tranh về giá.
+ Định giá cao hơn đối thủ cạnh tranh: Khi sản phẩm của doanh nghiệp dựa trên công nghệ cao, mang tính độc đáo và có sự khác biệt so với đối thủ cạnh tranh đồng thời có được sự chấp nhận của khách hàng.

- Thay đổi/ điều chỉnh giá

Do biến đổi không ngừng của môi trường kinh doanh, có nhiều trường hợp các doanh nghiệp sẽ phải thực hiện những thay đổi trong chiến lược định giá của mình, nghĩa là phải chủ động điều chỉnh cả mức giá cơ bản. Các doanh nghiệp có thể điều chỉnh tăng/giảm hoặc giữ nguyên mức giá sản phẩm.

1.2.3. Hoạt động xúc tiến

Khi thực hiện hoạt động xúc tiến, nhà quản trị marketing cần đảm bảo có sự nhất quán trong thông điệp về sản phẩm và đưa lên các phương tiện truyền thông mà

người tiêu dùng ở thị trường mục tiêu có thể biết đến. Một số hoạt động xúc tiến chính gồm:

- Thực hiện các chương trình quảng cáo: Một số loại hình phương tiện phổ biến như: tivi, báo chí, đài phát thanh, internet,…Nhà quản trị marketing cần xem xét ưu điểm, nhược điểm của từng phương tiện quảng cáo và sự phù hợp của sản phẩm để đưa ra quyết định cuối cùng.
- Thực hiện các chương trình khuyến mại (xúc tiến): Doanh nghiệp cần có các hình thức khuyến mại tuỳ theo từng nhóm đối tượng:

+ Người tiêu dùng: Hàng mẫu (dùng thử), phiếu thưởng, phiếu giảm giá, tặng phẩm, trò chơi có thưởng, sản phẩm quảng cáo.

+ Các trung gian: Các cuộc thi, giảm giá cho các nhà bán lẻ khi quảng cáo về sản phẩm của doanh nghiệp,…

+ Lực lượng bán hàng: Ngoài các hình thức khuyến mại giống với áp dụng cho người tiêu dùng còn bổ sung thêm các hình thức khác như: thi đua bán hàng, hội chợ triển lãm.

- Thực hiện hoạt động quan hệ công chúng (PR): Các công cụ chủ yếu của quan hệ công chúng gồm: website; tài liệu nghe nhìn, tài liệu in ấn; bản tin, thông cáo báo chí; chương trình sự kiện; hoạt động cộng đồng.
- Thực hiện hoạt động bán hàng cá nhân: Là quá trình truyền thông trực tiếp giữa người bán và khách hàng. Hoạt động này giúp doanh nghiệp truyền đạt thông tin về sản phẩm, dịch vụ tới khách hàng hiện tại hoặc tiềm năng thông qua đó thúc đẩy hành vi mua của họ.

1.2.4. Hoạt động về phân phối

- Xây dựng cấu trúc kênh phân phối

Gồm kênh trực tiếp (sản phẩm được doanh nghiệp bán trực tiếp cho khách hàng cuối cùng) và kênh gián tiếp (thông qua ít nhất một trung gian như đại lý, nhà bán buôn, bán lẻ,…để phân phối sản phẩm của mình). Tuỳ thuộc vào đặc thù từng ngành, doanh nghiệp có thể lựa chọn một trong hai kênh hoặc kết hợp cả hai kênh .

- Xác định hình thức tổ chức kênh phân phối: Hai hình thức tổ chức kênh phân phối phổ biến gồm:

+ Các kênh truyền thống: Các thành viên trong kênh không có mối quan hệ ràng buộc lẫn nhau. Thay vì hướng tới mục tiêu chung của kênh, mục tiêu tối đa hóa lợi nhuận

cho riêng mình là ưu tiên hàng đầu. Chính vì thiếu sự lãnh đạo tập trung, hiệu quả làm việc kém, gây nhiều rủi ro cho các thành viên.

+ Các kênh phân phối liên kết dọc: Các thành viên trong kênh có sự liên kết và ràng buộc lâu dài với nhau. Công việc cho từng thành viên được phân chia hợp lý và hiệu quả. Các thành viên cũng sẽ được hưởng lợi ích đúng với kết quả các công việc đã thực hiện.

1.2.5. Hoạt động về quy trình

- Xây dựng quy trình bán hàng B2B: Xây dựng các bước công việc cần thực hiện từ khi khách hàng đặt hàng đến khi nhận được sản phẩm, dịch vụ.
- Xây dựng, quản lý quy trình dịch vụ khách hàng sau bán: Gồm việc xây dựng, quản lý quy trình phản hồi, hỗ trợ các vấn đề trong khi khách hàng sử dụng sản phẩm, dịch vụ cũng như thu thập các ý kiến phản hồi, góp ý của khách hàng để hoàn thiện sản phẩm, dịch vụ.

1.2.6. Hoạt động về con người

Để đảm bảo cung cấp một dịch vụ đáp ứng kỳ vọng khách hàng, một số hoạt động về con người gồm:

- Đào tạo, phát triển kỹ năng: Tổ chức các chương trình đào tạo về kỹ năng giao tiếp, xử lý tình huống, quản lý mối quan hệ khách hàng,… giúp nhân viên có sự chuyên nghiệp, chỉn chu và tạo được ấn tượng đối với khách hàng, đối tác.
- Xây dựng văn hoá doanh nghiệp: Văn hoá doanh nghiệp tốt tạo điều kiện thúc đẩy mối quan hệ với khách hàng khi nhân viên được khuyến khích và hỗ trợ.
- Quản lý hiệu suất nhân viên: Nhân viên khi được giao những mục tiêu cụ thể sẽ có động lực và gắn kết hơn với công việc, từ đó dẫn đến hiệu suất tốt hơn. Hơn nữa, việc đặt mục tiêu và theo dõi tiến độ có thể giúp tăng cường sự tập trung của nhân viên, điều này có thể cải thiện khả năng ưu tiên các nhiệm vụ và quản lý thời gian của họ một cách hiệu quả.

1.2.7. Hoạt động về cơ sở vật chất

Khách hàng thường đánh giá chất lượng dịch vụ được cung cấp thông qua yếu tố cơ sở vật chất như cách trang trí, đồ đạc, cách bố trí. Vì vậy, một số hoạt động về cơ sở vật chất đảm bảo môi trường làm việc hiệu quả cũng như tạo được ấn tượng với khách hàng gồm: trang bị cơ sở vật chất, trang thiết bị tại công ty; đổi mới công nghệ; đầu tư mua sắm máy móc thiết bị.

1.3. Các nhân tố ảnh hưởng đến hoạt động marketing-mix trong doanh nghiệp

1.3.1. Đặc điểm của sản phẩm, dịch vụ

Tính chất của sản phẩm, dịch vụ: Ảnh hưởng đến việc xác định mức giá sản phẩm của doanh nghiệp. Với những sản phẩm công nghệ cao, có sự khác biệt so với sản phẩm cạnh tranh khi đó khách hàng ít nhạy cảm về giá, doanh nghiệp hoàn toàn có thể định giá cao hơn đối thủ cạnh tranh. Ngược lại, việc định giá ngang bằng sẽ được áp dụng khi sản phẩm là phổ biến, gần như tương tự với các sản phẩm đã có trên thị trường. Bên cạnh đó, sản phẩm, dịch vụ có chất lượng kém, tính độc đáo thấp hoặc không phù hợp với thị trường có thể gây khó khăn trong việc thực hiện các hoạt động marketing-mix. Công ty có thể sẽ phải áp dụng chiến lược giảm giá hoặc tổ chức có các hoạt động xúc tiến mạnh mẽ để có được sự tin tưởng và lòng tin của khách hàng về sản phẩm, dịch vụ.

Chu kỳ sống của sản phẩm, dịch vụ: Ảnh hưởng đến cách doanh nghiệp thực hiện hoạt động marketing-mix. Cụ thể, với giai đoạn giới thiệu, doanh nghiệp cần xây dựng dần dần hệ thống phân phối và ưu tiên tổ chức các hoạt động khuyến mại như cho khách hàng trải nghiệm thử sản phẩm, tặng phiếu thưởng,...Ở giai đoạn tăng trưởng, doanh nghiệp cần có kế hoạch thay đổi mức giá phù hợp cũng như thay đổi trong cách truyền thông thương hiệu để tăng độ nhận diện sản phẩm. Ở giai đoạn trưởng thành, doanh nghiệp có thể hướng sang những kênh phân phối quy mô lớn và sử dụng hình thức khuyến mãi năng động hơn như giải thưởng hoặc tặng quà kèm theo,… Còn ở giai đoạn suy thoái, việc giảm bớt các nhà trung gian hay tổ chức các hoạt động xúc tiến hướng tới nhóm khách hàng trung thành sẽ là ưu tiên của doanh nghiệp.

1.3.2. Đặc điểm khách hàng (Khách hàng doanh nghiệp)

Kích thước và quy mô: Khách hàng B2B có thể thuộc vào doanh nghiệp nhỏ, vừa hoặc lớn. Với doanh nghiệp nhỏ, yêu cầu về sản phẩm, dịch vụ sẽ ở mức cơ bản đủ để đáp ứng mong muốn của họ. Với doanh nghiệp vừa và lớn, họ sẽ có kỳ vọng cao hơn về chất lượng sản phẩm, dịch vụ và những giá trị mà doanh nghiệp có thể mang đến cho họ. Vì vậy, doanh nghiệp cần dựa vào quy mô của khách hàng để xây dựng kế hoạch thực hiện hoạt động marketing mix phù hợp.

Ngân sách và nguồn lực: Với các khách hàng B2B có ngân sách ít và nguồn lực hạn chế, doanh nghiệp cần tập trung vào các sản phẩm, dịch vụ cơ bản với mức giá phải chăng và tập trung vào tiếp thị số qua các hình thức phổ biến như mạng xã hội, email để tiết kiệm chi phí. Ngược lại, việc phát triển các sản phẩm đa dạng, chất lượng với các mức giá linh hoạt cùng với việc thực hiện truyền thông đa phương tiện

sẽ cần được chú trọng với các doanh nghiệp có nguồn lực dồi dào và mức ngân sách lớn.

Chiến lược mua hàng: Mỗi khách hàng B2B sẽ có chiến lược mua hàng riêng. Họ có thể chú ý đến chất lượng sản phẩm, giá cả hoặc dịch vụ khách hàng,… của doanh nghiệp. Nắm được chiến lược mua hàng của từng khách hàng sẽ giúp doanh nghiệp có thể điều chỉnh các hoạt động marketing-mix linh hoạt để đáp ứng kỳ vọng và mong muốn của họ.

1.3.3. Đặc điểm đối thủ cạnh tranh

Chiến lược giá: Việc các đối thủ cạnh tranh áp dụng chiến lược giá như giảm giá, khuyến mãi, tặng thưởng,… buộc doanh nghiệp sẽ phải có những điều chỉnh về giá hoặc đưa ra các ưu đãi hấp dẫn, đặc sắc hơn để thu hút khách hàng, giành được lợi thế cạnh tranh.

Độ nhận diện thương hiệu: Vị thế của các đối thủ trên thị trường cũng sẽ ảnh hưởng đến hoạt động marketing-mix của công ty. Với những đối thủ đã có được vị thế cạnh tranh cao, công ty cần phải có những thay đổi liên tục khi thực hiện các hoạt động marketing-mix để đảm bảo có được một vị trí nhất định trên thị trường, sau đó mới tính đến giành các vị trí cao hơn.

1.3.4. Năng lực của nhân viên thực hiện hoạt động marketing-mix

Kiến thức về sản phẩm, dịch vụ: Chẳng hạn một số thông tin liên quan đến điểm nổi bật của sản phẩm hay lợi ích, giá trị mà chúng mang lại cho khách hàng. Khi nhân viên nắm rõ được các điều này sẽ giúp nhân viên có thể đáp ứng và thoả mãn được mong muốn, kỳ vọng khách hàng cũng như thể hiện sự chuyên nghiệp của mình.

Khả năng nhạy bén đối với sự thay đổi thị trường: Giúp nhân viên có thể kịp thời điều chỉnh và thay đổi các kế hoạch, chiến lược trong các hoạt động marketing-mix để phù hợp với nhu cầu thị trường.

Kỹ năng phân tích và đánh giá: Là chìa khoá giúp nhân viên nhìn nhận được những mặt đã làm được và chưa làm được khi thực hiện các hoạt động marketing-mix để đề xuất phương án, cách giải quyết tối ưu.

Kỹ năng giao tiếp và tương tác: Giúp nhân viên truyền đạt thông tin rõ ràng, chính xác đến khách hàng, đối tác và có thể "làm bạn" được với họ.

1.3.5. Thương hiệu, uy tín của công ty

Một doanh nghiệp đã có thương hiệu, uy tín trên thị trường sẽ dễ dàng thu hút sự quan tâm của các nhà đầu tư. Điều này sẽ tạo điều kiện thuận lợi cho hoạt động nghiên cứu và phát triển sản phẩm mới của doanh nghiệp. Bên cạnh đó, doanh nghiệp

có thể định một mức giá cao hơn các đối thủ cạnh tranh cũng như tiết kiệm được các khoản chi phí liên quan đến quảng cáo, tổ chức các sự kiện truyền thông,…nhờ việc đã có được chỗ đứng nhất định trong lòng khách hàng. Hơn nữa, các đối tác phân phối cũng sẽ sẵn sàng hợp tác với một doanh nghiệp đã có uy tín trên thị trường để hưởng lợi ích từ hình ảnh và danh tiếng của họ. Từ đó, doanh nghiệp có thể nắm bắt cơ hội mở rộng mạng lưới phân phối ở nhiều thị trường hơn.

1.3.6. Năng lực tài chính của công ty

Một doanh nghiệp có nguồn lực tài chính dồi dào sẽ tạo điều kiện thuận lợi cho họ khi thực hiện các hoạt động marketing-mix, cụ thể:

- Hoạt động về sản phẩm: Có thể tập trung đầu tư nhiều hơn hoạt động nghiên cứu, phát triển sản phẩm và đưa ra chất lượng sản phẩm đáp ứng kỳ vọng khách hàng.
- Hoạt động về giá: Trước những biến động của thị trường, khi nguồn lực tài chính lớn việc giảm giá một số mặt hàng sản phẩm, dịch vụ để thu hút khách hàng có thể sẽ không ảnh hưởng quá nhiều đến lợi nhuận của doanh nghiệp.
- Hoạt động xúc tiến: Các hoạt động quảng cáo, khuyến mãi, quan hệ công chúng được đầu tư chỉn chu, chuyên nghiệp hơn giúp tăng độ nhận diện sản phẩm cũng như thương hiệu của doanh nghiệp.
- Hoạt động phân phối: Giúp mở rộng mạng lưới phân phối và tiếp cận được với nhiều đối tác hơn.

CHƯƠNG 2: THỰC TRẠNG HOẠT ĐỘNG MARKETING-MIX CHO PHẦN MỀM MASTERPRO TẠI CÔNG TY CỔ PHẦN HOSCO VIỆT NAM

2.1. Tổng quan về công ty cổ phần Hosco Việt Nam

2.1.1. Quá trình ra đời và phát triển của công ty

2.1.1.1. Lịch sử hình thành

❖ Những thông tin cơ bản về công ty

- Tên đơn vị: Công ty cổ phần Hosco Việt Nam
- Tên Tiếng Anh: Hosco Viet Nam Joint Stock Company
- Tên viết tắt: HOSCOVN. JSC
- Thành lập: 07/2010
- Đại diện pháp luật: Lại Minh Huy
- Địa chỉ

+ Cơ sở tại miền Bắc

- Địa chỉ: Toà Big Tower, 18 Phạm Hùng, phường Mỹ Đình 2, Nam Từ Liêm, Hà Nội
- CSKH: 1900.29.29.51/02499996686
- Hotline tư vấn: 0916168756
- Phản ánh dịch vụ: 0909934689

+ Cơ sở tại miền Nam

- Địa chỉ: 57 Bàu Cát 6 , phường 14, quận Tân Bình, TP. Hồ Chí Minh
- CSKH: 1900.29.29.51/02899966866
- Hotline tư vấn: 0909934689
- Phản ánh dịch vụ: 0909934689

- Mã số thuế: 0108883689
- Website: https://www.hoscocorp.vn/
- Logo công ty:

- Tầm nhìn

+ Hosco Việt Nam là doanh nghiệp đứng trong top 5 doanh nghiệp cung cấp các giải pháp công nghệ 4.0 trên toàn quốc như: giải pháp trí tuệ nhân tạo AI, giải pháp

quản lý dữ liệu trên nền tảng Cloud Sever, tích hợp giải pháp thực tế ảo VR, giải pháp bảo mật thông tin...

+ Hosco Việt Nam là doanh nghiệp đứng trong top 10 doanh nghiệp cung cấp dịch vụ phần mềm quản lý trên nền tảng điện toán đám mây Cloud.

- Sứ mệnh

+ Phát triển nghề nghiệp, phát huy năng lực của mỗi cá nhân, cùng tạo dựng cuộc sống hạnh phúc.

+ Phát triển và tư vấn ứng dụng phần mềm, giúp các doanh nghiệp tác nghiệp nhanh hơn, quản trị tốt hơn nhằm tăng năng suất lao động và tăng hiệu quả sản xuất kinh doanh.

+ Đóng góp cho cộng đồng, xã hội, góp phần xây dựng đất nước.

- Giá trị cốt lõi: Tin cậy - Tận tình - Tiện ích
- Triết lý kinh doanh: "Hosco, niềm tin đi cùng sự hài lòng"

❖ Lĩnh vực kinh doanh và sản phẩm dịch vụ

- *Lĩnh vực kinh doanh*

+ Xuất nhập khẩu: thiết bị điện tử, tự động hóa; máy và thiết bị văn phòng; các sản phẩm công nghệ thông tin và truyền thông.

+ Tư vấn, lắp đặt bảo trì: hệ thống trang âm hội nghị, hệ thống hội nghị truyền hình và các giải pháp truyền thông phục vụ giáo dục, đào tạo, hội thảo, phòng họp.

+ Tư vấn lắp đặt và tích hợp: trung tâm tích hợp dữ liệu, hệ thống mạng, các hệ thống truyền nhận dữ liệu, các giải pháp bảo mật, trao đổi thông tin và các giải pháp ứng dụng khác về CNTT.

+ Cung cấp lắp đặt các thiết bị thí nghiệm: sử dụng cho đào tạo và nghiên cứu.

+ Lắp đặt các hệ thống kiểm soát ra vào: cửa điện, camera lưu động và cố định. Các loại thiết bị chấm công, các hệ thống sử dụng công nghệ nhận dạng bằng sinh trắc học, mã vạch…

+ Phân phối: các loại máy quét, máy in, máy photo khổ lớn phục vụ cho các ngành công nghiệp, kiến trúc xây dựng…

- *Sản phẩm dịch vụ*

Sản phẩm công ty cổ phần Hosco Việt Nam cung cấp gồm phần mềm Hosco và giải pháp Hosco, trong đó công ty hiện đang tập trung đẩy mạnh sản phẩm chính là phần mềm quản lý bán hàng Masterpro:

+ Các gói sản phẩm Masterpro:

bảng 2.1. Chức năng của các gói phần mềm Masterpro

Gói sản phẩm	Standard	Professional	Enterprise	Enterprise Plus	Super on Demand	Super Advance on Demand	SuperPro on Demand	Tích hợp ERP (SAP, LOTUS ERP)
Module chức năng cơ bản								
Chức năng kho hàng	✓	✓	✓	✓	✓	✓	✓	✓
Chức năng mua hàng	✓	✓	✓	✓	✓	✓	✓	✓
Chức năng bán hàng	✓	✓	✓	✓	✓	✓	✓	✓
Quản lý nhân viên	✓	✓	✓	✓	✓	✓	✓	✓
Danh mục	✓	✓	✓	✓	✓	✓	✓	✓
Hệ thống	✓	✓	✓	✓	✓	✓	✓	✓
Báo cáo	✓	✓	✓	✓	✓	✓	✓	✓
Module chức năng nâng cao								
Chiết khấu	✓	✓	✓	✓	✓	✓	✓	✓
Khuyễn mãi	x	x	✓	✓	✓	✓	✓	✓
Tích điểm thẻ thành viên	x	x	✓	✓	✓	✓	✓	✓
Tích hợp đơn vị vận chuyển	x	x	x	✓	✓	✓	✓	✓

Nguồn: Phòng Kinh doanh

+ Các dịch vụ phụ (Chọn lựa thêm theo nhu cầu)

- Các app Masterpro
  - ✓ App Masterpro Kiểm kê
  - ✓ App Masterpro Bán hàng
  - ✓ App Masterpro Mua hàng
  - ✓ App Masterpro Giao hàng
  - ✓ App Masterpro Ghi đơn
  - ✓ App Masterpro Định vị
  - ✓ App Masterpro Quản lý
  - ✓ App Masterpro Loyalty

- ✓ App Masterpro Chỉ đường
- Khởi tạo Zalo OA
- Tích hợp giải pháp gửi tin nhắn và chăm sóc khách hàng tự động qua Zalo_OA_ZNS
- Tích hợp giải pháp chăm sóc, bán hàng qua Zalo Miniapp
- Tích hợp website bán hàng tích hợp tự động đồng bộ với phần mềm Masterpro pos
- Quản lý chấm công nhân viên
- Xuất hoá đơn giá trị gia tăng từ phần mềm Masterpro (theo nghị định)
- Tích hợp xuất hoá đơn từ máy tính tiền (Kết nối hoá đơn của VNPT)
- Tích hợp bản Phụ - Kê khai thuế
- ❖ Chức năng, nhiệm vụ của công ty
- Chức năng

+ Thiết kế lắp đặt mạng.

+ Tích hợp hệ thống, tư vấn các giải pháp, triển khai các dự án ERP như SAP, Microsoft Dynamics, Oracle.

+ Thực hiện các dịch vụ liên quan tới CNTT.

+ Sản xuất và kinh doanh phần mềm; nhập khẩu máy tính, thiết bị điện tử, tự động hóa.

- Nhiệm vụ

+ Thực hiện kinh doanh, xây dựng tổ chức bộ máy kinh doanh

- Tiếp thị, giới thiệu, kinh doanh, giao dịch các sản phẩm phần mềm của công ty.
- Tiếp thị, giới thiệu, kinh doanh, giao dịch các sản phẩm phần mềm, phần cứng của đối tác.

+ Thực hiện các dịch vụ

- Tư vấn xây dựng hệ thống công nghệ thông tin.
- Tư vấn giải pháp công nghệ

2.1.1.2. Sự thay đổi của công ty cho đến nay

Công ty cổ phần Hosco Việt Nam là thành viên của Hosco Group, được thành lập tháng 06 năm 2001, là doanh nghiệp chuyên cung cấp dịch vụ và giải pháp CNTT trên toàn quốc và dịch vụ gia công phần mềm (ITO/BPO).

Bắt đầu từ năm 2010, công ty cổ phần Hosco được thành lập với chỉ 2 thành viên. Công ty cổ phần Hosco ban đầu phát triển từ phần mềm quản lí quan hệ khách hàng, sau đó nhanh chóng phát triển chương trình này mở rộng sang các phần mềm quản lí doanh nghiệp, phần mềm nhân sự, giải pháp quản lý mô hình doanh nghiệp tổng thể ERP. Các phần mềm này nhanh chóng thâm nhập vào thị trường trên cả nước và bước đầu lan rộng sang quốc tế. Hoạt động gia công xuất khẩu phần mềm của công ty cũng ngày càng mở rộng và phát triển từ những ngày đầu.

Với thâm niên hơn 10 năm trong lĩnh vực CNTT, kết hợp với đội ngũ nhân viên trình độ cao và có nhiều kinh nghiệm, hiện nay Hosco Việt Nam là một trong những công ty cung cấp về dịch vụ có uy tín tại thị trường Việt Nam, đạt được một số thành tích đáng ghi nhận như: 3 năm liên tiếp được vinh danh giải thưởng Sao Khuê, giải thưởng nhân tài đất Việt (2018). Với phương châm "Đồng hành cùng khách hàng", và định hướng "Liên tục cải tiến", Hosco Việt Nam đã luôn nỗ lực xây dựng uy tín thương hiệu, niềm tin với khách hàng.

2.1.2. Cơ cấu tổ chức của công ty

2.1.2.1. Mô hình cơ cấu tổ chức

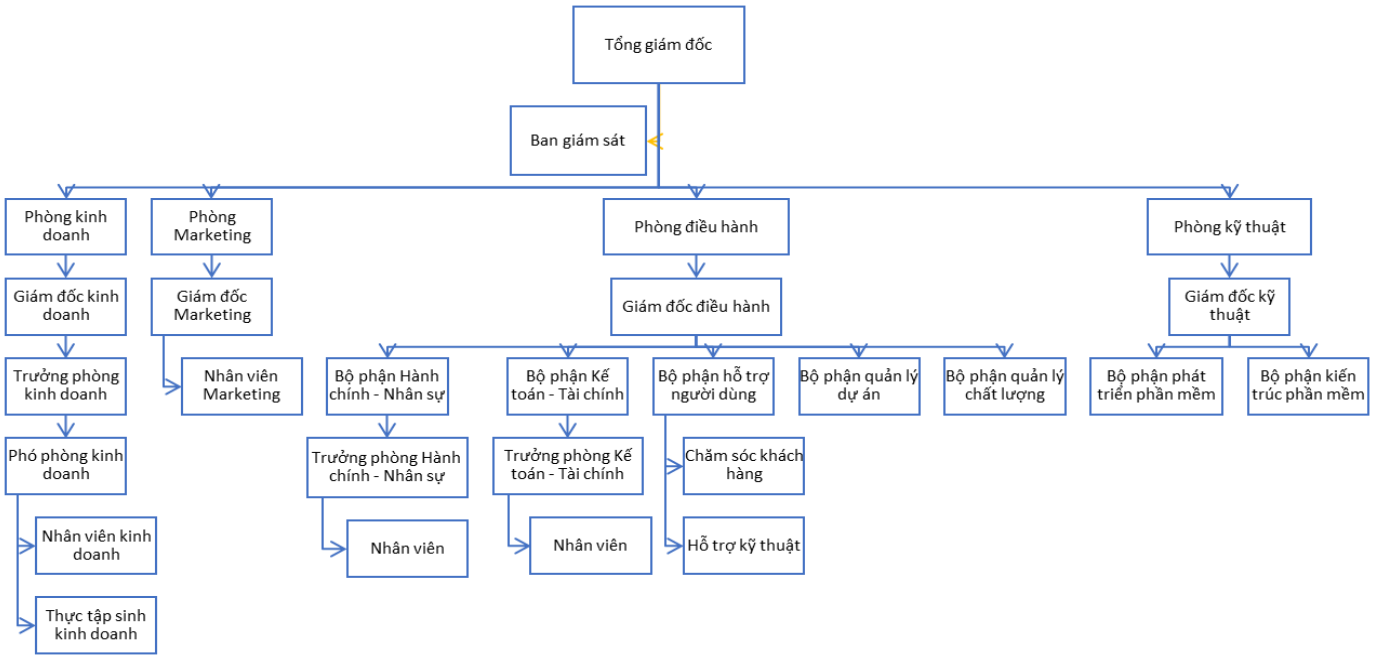

→ : Quan hệ trực tiếp → : Quan hệ giám sát

Nguồn: Bộ phận Hành chính - Nhân sự

Sơ đồ 2.1. Mô hình tổ chức công ty cổ phần Hosco Việt Nam

2.1.2.2. Chức năng, nhiệm vụ của ban giám đốc và các phòng ban, bộ phận

- *Ban giám đốc và ban quản lý cấp cao*

+ Tổng giám đốc: Chịu trách nhiệm cao nhất trước toàn công ty về mọi chính sách, đường lối phát triển của công ty bao gồm chiến lược kinh doanh, cách thức sử dụng vốn, chính sách nhân sự, đánh giá hiệu quả kinh doanh của các bộ phận.

+ Giám đốc Kinh doanh

- Lên kế hoạch phát triển thị trường và tăng doanh số theo từng giai đoạn của công ty
- Quản lý trực tiếp bộ phận kinh doanh

+ Giám đốc Điều hành

- Có trách nhiệm và nhiệm vụ chung về các hoạt động của nhân viên
- Điều hành hoạt động của công ty theo mục tiêu, kế hoạch đã được đề ra trong điều lệ của của công ty và các quyết định, nghị định của Nhà nước
- Là người chịu trách nhiệm của toàn công ty trước pháp luật về việc thực hiện các quyền và nghĩa vụ được giao

+ Giám đốc Marketing

- Xây dựng và triển khai chiến lược tiếp thị
- Theo dõi và đánh giá xu hướng thị trường và hành vi của khách hàng.
- Quản lý chiến lược quảng cáo và truyền thông để tạo ra một hình ảnh tích cực về công ty.

+ Giám đốc Kỹ thuật

- Điều hành chiến lược kỹ thuật
- Quản lý phát triển sản phẩm
- Đánh giá công nghệ
- Đảm bảo sự an toàn và bảo mật của hệ thống và dữ liệu.

- *Các phòng ban chức năng*

+ Ban giám sát: Ban giám sát là ban thực hiện vai trò giám sát, kiểm tra tình hình hoạt động của các đơn vị liên quan. Đây cũng là bộ phận có vai trò kết nối, kiểm tra, đảm bảo sự phối hợp nhịp nhàng giữa các phòng ban với nhau.

+ Phòng Kinh doanh

- Tiếp thị, giới thiệu, kinh doanh, giao dịch các sản phẩm phần mềm của công ty và đối tác
- Tư vấn giải pháp công nghệ
- Liên hệ giới thiệu và tư vấn cho khách hàng về sản phẩm
- Tìm hiểu và demo cho khách hàng về sản phẩm
- Tham mưu, đưa ra ý kiến, đề xuất cho Ban Giám đốc

+ Phòng Marketing

- Nghiên cứu thị trường và phát triển sản phẩm
- Lên kế hoạch và thực hiện các chiến lược Marketing
- Xây dựng, phát triển thương hiệu, hình ảnh cho công ty
- Thiết lập và duy trì mối quan hệ với báo chí truyền thông
- Điều hành, quản lý và đào tạo nhân viên Marketing

+ Phòng Điều hành

Bộ phận nhân sự

- Tham mưu cho ban lãnh đạo công ty về cơ cấu tổ chức, hoạch định nguồn nhân lực đáp ứng nhu cầu phát triển của công ty
- Thiết lập kế hoạch, nội dung công tác thi đua và thu thập hồ sơ đề nghị xét duyệt, khen thưởng hay kỷ luật
- Thu nhận hồ sơ nhân sự, giải quyết các vấn đề về cơ chế, giải đáp thắc mắc về quyền lợi của nhân viên
- Lập kế hoạch bổ sung nhân sự cho công tác tuyển dụng, đào tạo và các vị trí theo nhu cầu của bộ phận

Bộ phận tài chính

- Thực hiện mọi nghiệp vụ kế toán tài chính của công ty
- Lên kế hoạch tài chính và xây dựng định hướng cả ngắn hạn và dài hạn của công ty
- Quản lý tài sản công ty, kiểm soát công nợ, tính lương và thanh toán định kỳ
- Tham mưu cho giám đốc điều hành của công ty theo quy định pháp luật

Bộ phận hỗ trợ người dùng

- Nhóm chăm sóc khách hàng
  - ✓ Giao tiếp với khách hàng qua email, điện thoại, chat trực tuyến hoặc qua các kênh thông tin khác của công ty

- ✓ Thu thập phản hồi, đánh giá của khách hàng về phần mềm và phản hồi các thông tin quan trọng cho bộ phận phát triển để cải thiện phần mềm
- Nhóm hỗ trợ kỹ thuật:
  - ✓ Cài đặt phần mềm, hướng dẫn khách hàng sử dụng phần mềm
  - ✓ Tiếp nhận và xử lý các yêu cầu hỗ trợ kỹ thuật từ khách hàng

Bộ phận quản lý dự án

- Lập kế hoạch dự án
- Theo dõi tiến độ của các công việc và nhiệm vụ trong dự án
- Giao tiếp với các bên liên quan, bao gồm khách hàng, các bộ phận khác, và nhóm dự án
- Quản lý và kiểm soát mọi thay đổi trong phạm vi, lịch trình, và nguồn lực của dự án

Bộ phận quản lý chất lượng

- Xây dựng chiến lược chất lượng phù hợp với mục tiêu và chiến lược tổng thể của công ty
- Thiết lập các quy trình kiểm soát chất lượng
- Theo dõi và cập nhật các tiêu chuẩn chất lượng được áp dụng cho ngành công nghiệp và sản phẩm phần mềm.

+ Phòng Kỹ thuật

Bộ phận phát triển

- Xác định chức năng và yêu cầu kỹ thuật cụ thể về phần mềm
- Xây dựng và điều chỉnh các kế hoạch phát triển phần mềm
- Thực hiện kiểm thử chức năng, hiệu suất, và bảo mật để đảm bảo chất lượng của phần mềm.
- Xác định, sửa chữa lỗi và vấn đề phát sinh trong quá trình kiểm thử.

Bộ phận kiến trúc phần mềm

- Xây dựng kiến trúc tổng thể của hệ thống, bao gồm các thành phần, mối quan hệ, và giao diện giữa chúng.
- Quyết định về các quyết định kiến trúc như kiểu cơ sở dữ liệu, kiến trúc phần mềm nền (framework), ngôn ngữ lập trình,…
- Hỗ trợ bộ phận phát triển trong việc triển khai các quyết định kiến trúc.

2.1.3. Kết quả hoạt động của công ty

2.1.3.1. Kết quả hoạt động kinh doanh

Bảng 2.2. Báo cáo kết quả hoạt động kinh doanh của công ty cổ phần Hosco Việt Nam giai đoạn 2020-2023

Đơn vị tính: Đồng

STT	Chỉ tiêu	Năm 2020	Năm 2021	Năm 2022	Năm 2023	So sánh năm 2021 với năm 2022		So sánh năm 2022 với năm 2021		So sánh năm 2023 với năm 2022	
						Số tiền	Tỷ lệ (%)	Số tiền	Tỷ lệ (%)	Số tiền	Tỷ lệ (%)
1	Doanh thu cung cấp hàng hoá và dịch vụ	36.348.320.950	39.788.429.072	44.799.095.158	52.833.259.916	3.440.108.122	109,46	5.010.666.086	112,59	8.034.164.758	117,93
2	Tổng CP kinh doanh	**Tổng: 35.343.172.900**	**Tổng: 35.620.236.672**	**Tổng: 37.854.982.321**	**Tổng: 39.617.680.757**	277.063.772	100,78	2.234.745.649	106,27	1.762.698.436	104,66
	- Giá vốn hàng bán	28.336.152.301	27.635.667.298	26.873.044.623	25.725.648.296	(700.485.003)	97,53	(762.622.675)	97,24	(1.147.396.327)	95,73
	- Chi phí QLDN	1.132.414.088	1.924.487.652	3.231.551.420	3.446.277.103	792.073.564	169,95	1.307.063.768	167,92	214.725.683	106,64
	- Chi phí bán hàng	3.659.286.347	4.068.691.254	4.389.256.942	5.565.140.308	409.404.907	111,19	320.565.688	107,88	1.175.883.366	126,79
	- Chi phí tài chính	2.215.320.164	1.986.243.014	3.187.286.501	4.500.746.742	(229.077.150)	89,66	1.201.043.487	160,47	1.613.460.241	150,62
	- Chi phí khác	-	5.147.454	173.842.835	79.868.308	-	0	168.695.381	3377,26	(93.974.527)	45,94
3	Lợi nhuận trước thuế	1.030.788.461	4.195.804.390	7.114.782.986	13.335.255.675	3.165.015.929	407,05	2.918.978.596	169,57	6.220.472.689	187,43
4	Thuế TNDN	206.157.692	839.160.878	1.422.956.597	2.667.051.135	633.003.186	407,05	583.795.719	169,57	1.244.094.538	187,43
5	Lợi nhuận sau thuế	824.630.769	3.356.643.512	5.691.826.389	10.668.204.540	2.532.012.743	407,05	2.335.182.877	169,57	4.976.378.151	187,43

Nguồn: Báo cáo kết quả hoạt động kinh doanh – Phòng Kế toán - Tài chính

- Doanh thu

Doanh thu cung cấp hàng hoá và dịch vụ: Năm 2020 doanh thu bán hàng là 36.348.320.950 đồng, sang năm 2021 do ảnh hưởng của đại dịch Covid-19, doanh thu tăng 9,46%. Năm 2022 là năm công ty dần khôi phục sự ổn định nên doanh thu tăng 12,59% (đạt 44.799.095.158 đồng). Năm 2023 doanh thu tiếp tục tăng 8.034.164.758 đồng so với năm 2022 tương ứng với tỷ lệ 17,93%. Có thể thấy sau đại dịch, Hosco Việt Nam phục hồi khá tốt chứng tỏ công ty có những phương án và chiến lược phù hợp. Với đà phát triển như vậy, dự tính các năm tiếp theo công ty sẽ có những bước phát triển và đột phá tạo những vị thế cạnh tranh mới trong lĩnh vực công nghệ thông tin.

- Chi phí

Tổng chi phí: Năm 2020 tổng chi phí kinh doanh là 35.343.172.900 đồng, sang năm 2021 tổng chi phí tăng 0,78% (35.620.236.672 đồng), giai đoạn 2022-2023 là giai đoạn ổn định và phục hồi trở lại sau đại dịch nên các hoạt động kinh doanh, marketing,..được công ty tập trung đẩy mạnh dẫn đến tổng chi phí năm 2022 tăng 6,27% so với năm 2021 và năm 2023 tổng chi phí là 39.617.680.757 đồng (tăng 4,66% so với năm 2022).

Giá vốn hàng bán: Chi phí ở năm 2020 là 28.336.152.301 đồng, giai đoạn 2021-2023, chi phí giá vốn giảm do việc tối ưu hóa quy trình phát triển phần mềm, mục đích giảm chi phí liên quan đến nghiên cứu, phát triển, và thử nghiệm, trong đó năm 2023 là 25.725.648.296 đồng (giảm 4,27% so với năm 2022).

Chi phí quản lý doanh nghiệp: Năm 2021 tăng so với năm 2020 là 792.073.564 đồng, năm 2022 tăng 67,92% so với năm 2021 từ đó cho thấy doanh nghiệp chưa thực hiện tốt việc tiết kiệm trong hoạt động kinh doanh như các chi phí điện nước, điện thoại, chi phí cho văn phòng phẩm,... để cắt giảm tối đa chi phí cho doanh nghiệp. Trong năm 2023 công ty có sự kiểm soát tốt hơn nên chi phí chỉ tăng 6,64% so với năm 2022 (3.446.277.103 đồng)

Chi phí bán hàng: Năm 2020 là 3.659.286.347 đồng, năm 2021 tăng 11,19% (4.068.691.254 đồng), giai đoạn 2022-2023 là giai đoạn các công ty dần điều chỉnh lại chiến lược kinh doanh và khôi phục sự ổn định trở lại do đó công ty tập trung đẩy mạnh hoạt động bán hàng dẫn đến chi phí năm 2023 đạt 5.565.140.308 đồng (tăng 26,79% so với năm 2022).

Chi phi tài chính: Năm 2020 là 2.215.320.164 đồng, năm 2021 giảm so với năm 2020 còn 1.986.243.014 đồng, tương ứng giảm 10,34%. Chi phí tài chính chủ yếu

đến từ phí chi trả lãi vay. Chi phí lãi vay giảm giúp cho doanh nghiệp giảm áp lực chỉ trả lãi vay. Giai đoạn 2022-2023, công ty quản lý chưa tốt khoản chi phí này nên năm 2022 chi phí tăng lên 3.187.286.501 đồng và năm 2023 tăng lên 4.500.746.742 đồng

Chi phí khác: Giai đoạn 2021-2023, công ty phát sinh một khoản chi phí khác trong đó cao nhất là năm 2022 với 173,842,835 đồng, đến năm 2023 công ty đã có những chính sách điều chỉnh chi phí khá tốt nên mức chi phí giảm còn 79,868,308 đồng.

- Lợi nhuận

Lợi nhuận sau thuế thu nhập doanh nghiệp: Do doanh thu tăng hằng năm nên dù phát sinh các khoản chi phí khác nhưng công ty vẫn không bị thua lỗ, năm 2020 lợi nhuận của công ty đạt được là 824.630.769 đồng, đến năm 2021 tăng lên tới 3.356.643.512 đồng, và năm 2023 tăng mạnh đạt được mức lợi nhuận 10.668.204.540 đồng.

- Thuế thu nhập doanh nghiệp: Lợi nhuận trước thuế tăng dẫn đến khoản thuế thu nhập doanh nghiệp phải nộp tăng lên, trong đó năm 2022 mức thuế phải nộp tăng 69,57% so với năm 2021 và năm 2023 tăng 87,43% so với năm 2022.

Nhận xét: Bảng 2.2 phản ánh thực trạng hoạt động sản xuất kinh doanh của công ty, cho thấy công ty đang phát triển tương đối ổn định, thể hiện qua lợi nhuận sau thuế thu nhập doanh nghiệp năm 2020-2023 đều dương. Tuy nhiên, do việc quản lý chi phí chưa thực sự hiệu quả nên chi phí bỏ ra vẫn tăng lên, công ty có thể cải thiện điều này để tối ưu lợi nhuận thu lại.

2.1.3.2. Kết quả hoạt động khác

- Về thi đua, khen thưởng:

+ Các phong trào thi đua

Gồm phong trào thi đua thường xuyên (được thực hiện hàng tuần, hàng tháng, hàng quý và dựa vào đó để xét thưởng các vị trí: nhân viên xuất sắc tháng, nhân viên xuất sắc quý, nhân viên xuất sắc năm) và phong trào thi đua theo đợt (được tổ chức để thực hiện những nhiệm vụ trọng tâm, nhiệm vụ khó khăn của công ty trong từng giai đoạn hoặc lập thành tích chào mừng các ngày kỷ niệm của công ty, của đất nước)

Bảng 2.3. Tổng số phong trào thi đua từ 2020-2023

Đơn vị tính: Đợt

Các phong trào thi đua	2020	2021	2022	2023
Thi đua thường xuyên	4	4	7	8
Thi đua theo đợt	15	18	19	21
Tổng	19	22	26	29

Nguồn: Bộ phận Hành chính - Nhân sự

- Phong trào: Trong năm 2020, Hosco Việt Nam đã tổ chức 19 phong trào thi đua, trong đó có 4 phong trào thi đua thường xuyên và 15 phong trào thi đua theo đợt. Giai đoạn 2021-2023, tổng số phong trào thi đua đều tăng lên cho thấy ban lãnh đạo công ty Hosco Việt Nam có sự quan tâm, chỉ đạo đến việc nâng cao hiệu suất làm việc của nhân viên, tạo điều kiện để nhân viên phát huy khả năng của bản thân. Cụ thể, so với năm 2020, năm 2021 công ty thực hiện được 22 phong trào (tăng 15,79%), đến năm 2022 đã tăng lên 4 phong trào so với năm 2021 và năm 2023 đạt tổng 29 phong trào thi đua (tăng 1,54% so với năm 2022).
- Quy trình tổ chức:

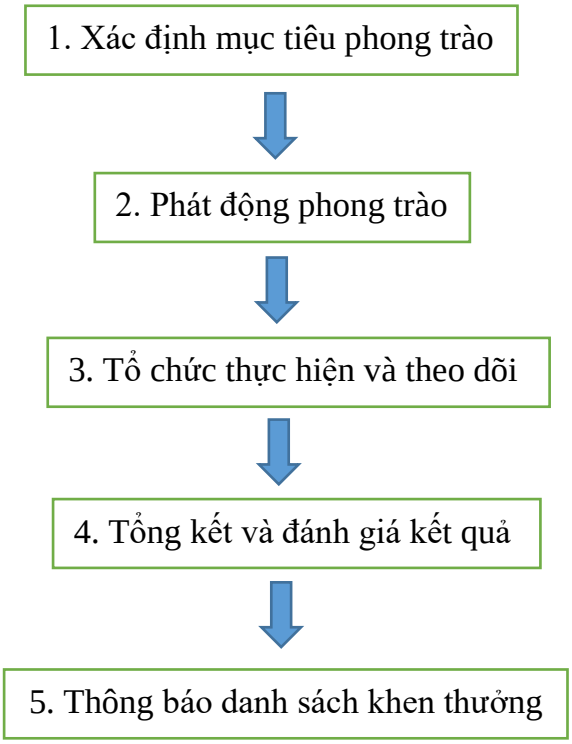

Nguồn: Bộ phận Hành chính - Nhân sự

Sơ đồ 2.2. Quy trình thực hiện hoạt động thi đua năm 2020 tại Hosco Việt Nam

Các phong trào thi đua do giám đốc điều hành phát động, thông qua cuộc họp hàng tuần, hàng tháng, hàng quý cũng như cuối mỗi năm để trao đổi tới toàn thể nhân viên trong công ty về nhiệm vụ, yêu cầu đề ra. Kết thúc mỗi phong trào, công ty tiến hành xem xét, đánh giá kết quả thực hiện của từng cá nhân, bộ phận, phòng ban để đưa ra mức khen thưởng phù hợp.

Năm 2022, Hosco Việt Nam có sự điều chỉnh về quy trình thực hiện so với năm 2020, thay vì 5 bước như trước, công ty bổ sung thêm bước chia sẻ kinh nghiệm. Cụ thể, sau khi thông báo danh sách khen thưởng, những cá nhân, tập thể đạt được thành tích cao sẽ chia sẻ quá trình và cách thức thực hiện đến các nhân viên khác trong công ty. Điều này không chỉ tăng sự tương tác, học hỏi giữa các nhân viên trong công ty mà còn là sự ghi nhận với những cố gắng của cá nhân, tập thể từ đó khuyến khích họ đóng góp nhiều hơn nữa cho công ty. Quy trình 6 bước này được công ty duy trì đến hiện tại.

- Mức khen thưởng:

Bảng 2.4. Chi phí khen thưởng giai đoạn 2020 - 2023

Đơn vị tính: Triệu đồng

STT	Hình thức khen thưởng	Năm 2020		Năm 2021		Năm 2022		Năm 2023	
		Cá nhân	Tập thể	Cá nhân	Tập thể	Cá nhân	Tập thể	Cá nhân	Tập thể
1	Khen thưởng thường xuyên	30,14	11,48	50,69	18,27	84,29	27,38	108,13	70,62
2	Khen thưởng theo đợt	7	18	11	24	23	35	30	52
3	Khen thưởng đột xuất	70	47	73	52	78	61	97	84
4	Tổng	107,14	76,48	134,69	94,27	185,29	123,38	235,13	206,62
5	Tổng	183,62		228,96		308,57		441,75	

Nguồn: Bộ phận Kế toán - Tài chính

Có thể thấy tổng chi phí khen thưởng tăng dần qua các. Có thể thấy năm 2022 là năm công ty dần khôi phục sự ổn định trở lại sau đại dịch nên công ty ngày càng chú trọng đến việc biểu dương những đóng góp của các cá nhân, tập thể, luôn tạo động lực cho nhân viên làm việc bằng các hình thức khen thưởng khác nhau. Cụ thể:

- ✓ Công ty luôn đề cao việc khen thưởng các cá nhân có thành tích xuất sắc, trong đó chi phí khen thưởng cá nhân năm 2021 tăng 25,71% so với năm 2020, năm 2022 tăng 37,57% so với năm 2021, năm 2023 tăng 26,9% so với năm 2022.
- ✓ Chi phí khen thưởng giữa cá nhân và tập thể có sự chênh lệch. Chi phí khen thưởng cá nhân các năm đều chiếm tỷ lệ trên 50% so với tổng chi khen thưởng của năm (năm 2020 chiếm 58,35%, năm 2021 tỷ lệ này là 58,83%, năm 2022 là 60,05% và năm 2023 là 53,23%).
- ✓ Chi phí chi khen thưởng không đồng đều giữa các hình thức khen thưởng. Tổng chi cho khen thưởng thường xuyên và khen thưởng đột xuất nhiều hơn chi cho khen thưởng theo đợt qua các năm. Chẳng hạn, năm 2023 chi phí khen thưởng theo đợt chỉ chiếm 18,56% tổng chi phí khen thưởng của năm.

Vì vậy, công ty cần chú trọng hơn nữa trong thi đua theo đợt và cũng cần có thêm các đợt khen thưởng đột xuất cho những cá nhân, tập thể đã có những cống hiến để kịp thời động viên tinh thần, khuyến khích cán bộ công nhân viên tích cực hơn nữa để hoàn thành mọi nhiệm vụ được giao.

- Hiệu quả của phong trào
- ✓ Cá nhân: Các phong trào giúp thúc đẩy từng cá nhân trong công ty nỗ lực làm việc cũng như có tinh thần trách nhiệm cao đối với mục tiêu, nhiệm vụ của công ty. Đây cũng là cơ hội tốt để nhân viên có thể thể hiện năng lực của bản thân.
- ✓ Nhóm: Tinh thần đoàn kết giữa các thành viên trong nhóm được nâng cao, các thành viên đều quyết tâm hoàn thành nhiệm vụ được giao và giúp đỡ nhau hướng đến mục tiêu chung của nhóm.
- ✓ Tập thể nhân viên: Các phong trào nhìn chung đã góp phần nâng cao tinh thần làm việc của toàn nhân viên công ty, và mức khen thưởng được thông báo rõ ràng cũng là một động lực giúp nhân viên có thể gắn bó lâu dài với Hosco Việt Nam.

- Về thể thao, văn nghệ

Công ty cổ phần Hosco Việt Nam không chỉ là nơi làm việc chuyên nghiệp mà còn là một cộng đồng năng động và đa dạng, nơi những hoạt động thể thao và văn nghệ đóng vai trò quan trọng trong việc tạo ra môi trường làm việc tích cực. Nhận thức về tầm quan trọng của sự đoàn kết và sáng tạo, công ty đã tổ chức các hoạt động như đội thể thao nội bộ, sự kiện văn nghệ:

- Đội bóng đá: Mỗi năm, Hosco Việt Nam đều tổ chức giải bóng đá nội bộ, thu hút sự tham gia tích cực từ các bộ phận khác nhau trong công ty. Nhân viên không chỉ có cơ hội thể hiện kỹ năng bóng đá của mình mà còn tạo ra một không khí cạnh tranh tích cực và giao lưu giữa cán bộ công nhân viên trong công ty.
- Sự kiện văn nghệ: Hosco Việt Nam thường tổ chức các buổi tiệc vào những dịp đặc biệt như kỷ niệm ngày thành lập công ty, gặp gỡ nhân viên cuối năm,…với các tiết mục văn nghệ được các thành viên công ty chuẩn bị kỹ lưỡng, các nhân viên Hosco đã có những giây phút vui vẻ, thoải mái và được gắn kết hơn.

+ *Hoạt động phúc lợi*:

Trong suốt giai đoạn từ năm 2020-2023, Hosco Việt Nam duy trì những hoạt động phúc lợi và chăm sóc nhân viên. Trong suốt giai đoạn này, chương trình "Sức Khỏe 365" đã cung cấp các buổi kiểm tra sức khỏe định kỳ cho nhân viên chính thức.

Đồng thời trong ngày trọng đại của cán bộ nhân viên, các thành viên công ty cổ phần Hosco Việt Nam đã cùng đến chúc mừng và chung vui. Riêng ban lãnh đạo công ty cũng có những ưu đãi đặc biệt như cho nghỉ phép kèm với một số hỗ trợ trong công tác chuẩn bị.

- *Nhận xét*:

+ Ưu điểm:

- Các hoạt động thể thao, văn nghệ nhìn chung đã góp phần củng cố tinh thần đồng đội và sự gắn kết giữa tập thể nhân viên Hosco Việt Nam
- Công ty ngày càng quan tâm đến đời sống của nhân viên thông qua các các chính sách hỗ trợ tài chính và sức khoẻ

+ Hạn chế:

- Một số hoạt động thể thao văn nghệ chưa thật sự thu hút sự tham gia của nhân viên
- Chưa tổ chức đa dạng các hoạt động thể thao, hầu như là các giải đấu bóng đá cho nam giới, các hoạt động thi đấu thể thao của phái nữ trong công ty chưa được đẩy mạnh.

2.2. Thực trạng hoạt động Marketing-mix cho phần mềm Masterpro tại công ty cổ phần Hosco Việt Nam

2.2.1. Đánh giá tổng quan tình hình tiêu thụ sản phẩm tại công ty cổ phần Hosco Việt Nam

Công ty cổ phần Hosco đã và đang cố gắng xây dựng mối quan hệ tốt đẹp với nhiều công ty quốc tế với mong muốn có được một chỗ đứng trên thị trường phần mềm quốc tế:

Bảng 2.5. Kim ngạch xuất khẩu phần mềm của công ty giai đoạn 2020-2023

Đơn vị tính: Triệu đô

Thị trường	Năm			
	2020	2021	2022	2023
Nhật Bản	0,22	0,4	0,6	0,7
Singapore	0,38	0,7	0,8	1

Nguồn: Bộ phận Kế toán-Tài chính

Có thể thấy thị trường chính của công ty là Singapore, một thị trường tiềm năng rộng lớn không chỉ trong ngành phần mềm mà còn rất nhiều ngành khác. Hơn nữa, việc tiếp cận thị trường này càng trở nên dễ dàng hơn khi Việt Nam và Singapore có chung chi nhánh của Hosco. Ngoài ra, công ty đã và đang bắt đầu tập trung vào thị trường Nhật Bản bởi đây là một thị trường mới nhưng đầy tiềm năng.

Đơn vị tính: Triệu đô

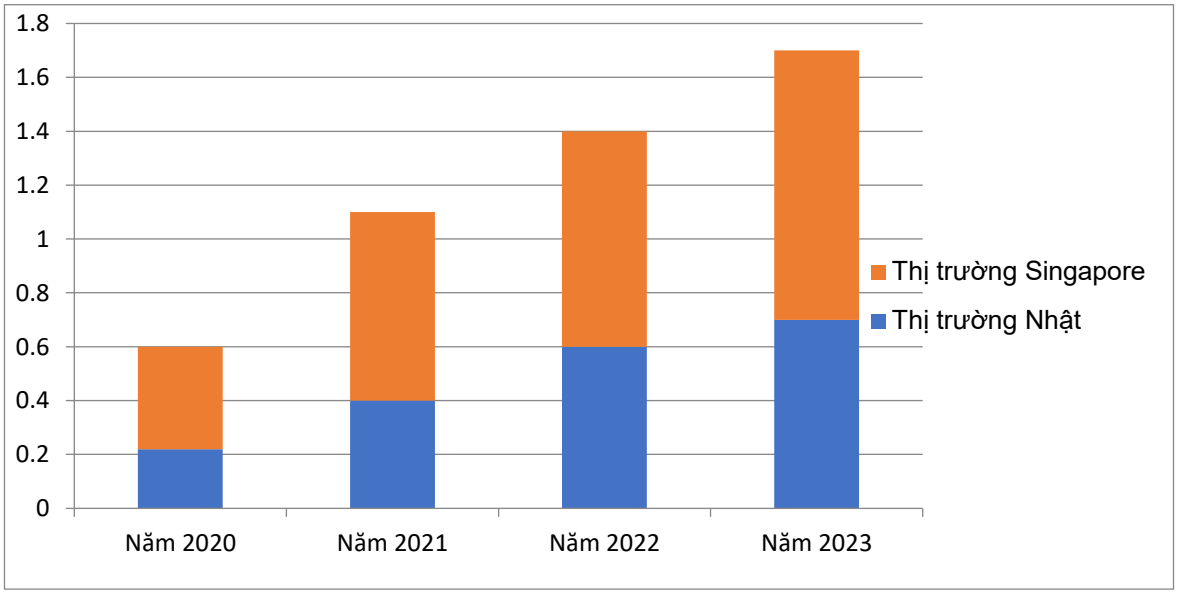

Nguồn: Bộ phận Kế toán - Tài chính

Hình 2.1. Kim ngạch xuất khẩu phần mềm theo thị trường 2020-2023

- Thị trường Nhật Bản

Từ con số 0,22 triệu USD trong tổng kim ngạch xuất khẩu năm 2020, tỉ trọng xuất khẩu phần mềm của công ty cổ phần Hosco ở thị trường Nhật Bản tăng lên dần đều qua các năm. Đến 2023, thị phần tại Nhật đã tăng lên gần gấp đôi năm 2020. Thị trường Nhật nhìn chung là một thị trường khó tính, tuy nhiên với lợi thế cùng khu vực Châu Á, công ty cổ phần Hosco nhanh chóng thu hút được nhiều nguồn đầu tư từ quốc gia này, nâng doanh số xuất khẩu phần mềm của mình tăng dần qua các năm.

- Thị trường Singapore

Với lợi thế cùng chi nhánh của Hosco, Singapore đóng vai trò chủ đạo là thị trường xuất khẩu gia công phần mềm lớn của công ty cổ phần Hosco. Nắm hơn 63,33% kim ngạch xuất khẩu phần mềm năm 2020, đến năm 2023 tỉ lệ này còn lại 58,82%, do công ty có xu hướng đẩy mạnh mở rộng sang thị trường Nhật. Các công ty Singapore thường nhập khẩu phần mềm từ thị trường Trung Quốc và Ấn Độ. Hiện nay giá phần mềm từ thị trường này tăng lên đáng kể, cho nên các công ty có xu hướng tìm sang các thị trường khác rẻ hơn và thị trường Việt nam là một thị trường được Singapore coi là tiềm năng gia công các sản phẩm phần mềm của mình tại đây.

2.2.2. Thực trạng hoạt động marketing-mix cho phần mềm Masterpro tại công ty cổ phần Hosco Việt Nam

2.2.2.1. Hoạt động về sản phẩm

- Xây dựng danh mục sản phẩm:

Năm 2020, phần mềm quản lý bán hàng Masterpro gồm các gói: Standard, Professional, Enterprise, Enterprise Plus cùng với đó là 8 app hỗ trợ các doanh nghiệp quản lý hoạt động bán hàng, cụ thể:

Bảng 2.6. Các app mobile của phần mềm Masterpro năm 2020

STT	App	Mục đích	Điểm nổi bật
1	Masterpro Quản lý	Quản lý theo dõi cửa hàng trên Mobile	- Quản lý cửa hàng nhanh, tiện lợi - Báo cáo doanh thu hàng ngày, hàng tháng - Quản lý thu chi, theo dõi công nợ khách hàng, nhà cung cấp
2	Masterpro Bán hàng	Dành cho nhân viên thu ngân	- Bán hàng nhanh chóng - Báo cáo doanh thu hàng ngày - Quản lý lịch sử giao dịch - Thanh toán online tiện lợi - Lưu trữ thông tin khách hàng

3	Masterpro Mua hàng	Dành cho các đại lý mua hàng trên Mobile	- Đặt mua nhanh chóng - Nhận nhiều ưu đãi độc quyền - Sản phẩm đa dạng - Thanh toán và tích điểm dễ dàng qua mã QR
4	Masterpro Ghi đơn	Dành cho nhân viên kinh doanh đặt đơn hàng	- Giúp nhân viên kinh doanh lên đơn nhanh - Tối ưu thời gian, chi phí - Quản lý danh sách đơn theo thời gian - Quản lý khách hàng theo từng tuyến - Tổng hợp doanh số dễ dàng, tiện lợi
5	Masterpro Giao hàng	Dành cho nhân viên giao hàng nội bộ	- Quản lý trạng thái đơn hàng - Tổng hợp doanh số giao hàng - Cho phép huỷ đơn vân chuyển - Tra cứu đơn hàng đơn giản - Lưu trữ lịch sử giao vận
6	Masterpro Kiểm kê	Kiểm tra hàng hoá dành cho nhân viên kho	- Thống kê lượng hàng tồn kho - Cân đối hàng tồn sau kỳ kiểm - Kiểm kể theo thời gian thực - Tự động cập nhật dữ liệu kiểm kê
7	Masterpro Chỉ đường	Hỗ trợ nhân viên kinh doanh, nhân viên thị trường di chuyển đến khách hàng nhanh, tiện lợi	- Bản đồ số định vị map chỉ đường - Chỉ dẫn đường đi đến khách hàng - Cập nhật vị trí của người dùng - Lưu trữ địa chỉ khách hàng
8	Masterpro Định vị	Quản lý hành trình nhân viên trên thiết bị Mobile	- Tra cứu thông tin địa chỉ khách hàng đơn giản - Theo dõi lịch sử check-in (Tra cứu lịch sử đơn hàng) - Theo dõi định vị GPS - Chấm công dễ dàng - Tìm kiếm thông tin khách hàng

Nguồn: Phòng kinh doanh

Năm 2021, công ty duy trì danh mục sản phẩm trên song song với việc điều chỉnh chức năng trong các gói theo đúng nhu cầu của từng khách hàng. Năm 2022, nhu cầu về phần mềm tăng cùng với đó sự cạnh tranh giữa các doanh nghiệp phần mềm ngày càng gay gắt, bởi đây là năm các doanh nghiệp ổn định hoạt động kinh doanh sau đại dịch Covid-19. Vì vậy, để có lợi thế cạnh tranh, năm 2022, Hosco Việt Nam bổ sung thêm gói Super on Demand. Đến năm 2023, công ty bổ sung thêm 3 gói phần mềm hướng đến các khách hàng doanh nghiệp cao cấp hơn gồm gói là gói

Super Advance on Demand, SuperPro on Demand và gói Tích hợp ERP (SAP, Lotus ERP). App Masterpro Loyalty cũng được hoàn thiện trong năm này:

- Đưa ra các quyết định về sản phẩm phù hợp theo chu kỳ sống

Việc phần mềm Masterpro đạt giải Sao Khuê vào năm 2018 giúp Hosco Việt Nam ít nhiều có được chỗ đứng nhất định trên thị trường và phần mềm Mastrepro cũng được biết đến nhiều hơn từ đó. Vì thế trong năm 2020, khi mà phần mềm Masterpro đang trong giai đoạn tăng trưởng, Hosco Việt Nam tập trung nâng cấp tính năng trong các gói phần mềm Masterpro và duy trì hoạt động này trong suốt năm 2021. Giai đoạn 2022-2023, công ty tiến hành bổ sung thêm các gói phần mềm mới để phù hợp với nhu cầu thị trường.

Nhận xét: Nhìn chung**,** qua các năm, công ty có sự điều chỉnh và mở rộng về danh mục sản phẩm để phù hợp với nhu cầu thị trường và cung cấp cho khách hàng nhiều lựa chọn hơn. Tuy nhiên, tính năng của các gói sản phẩm không có quá nhiều khác biệt so với các phần mềm khác.

2.2.2.2. Hoạt động về giá

- Định giá bán sản phẩm

+ Cơ sở định giá: Phần mềm Masterpro được áp dụng phương pháp định giá theo chi phí: Giá bán = Chi phí + Tỷ lệ lợi nhuận mong muốn

Trong đó, chi phí bao gồm các chi phí liên quan đến sản xuất, gia công phần mềm:

- Tiền lương nhân viên: Được tính dựa trên bảng lương hoặc bảng chấm công nhân viên để sản xuất, gia công phần mềm.
- Chi phí liên quan đến cài đặt, bảo trì phần mềm hoặc một số chi phí về nhân sự, quản lý,…

Giai đoạn 2020-2021 là giai đoạn dịch Covid-19 đang diễn biến phức tạp, công ty chấp nhận đạt mức lợi nhuận thấp (từ 15-20%) trong giai đoạn này để duy trì sự ổn định về doanh thu. Sang đến giai đoạn 2022-2023, khi công ty dần phục hồi và ổn định sau đại dịch, Hosco Việt Nam đặt mức lợi nhuận mục tiêu là 30-40%.

+ Xác định mức giá: Trong năm 2020 bảng giá chi tiết của phần mềm Masterpro:

- Các gói phần mềm:

Bảng 2.7. Bảng giá các gói phần mềm Masterpro năm 2020

Đơn vị tính: Đồng

Gói sản phẩm	Standard	Professional	Enterprise	Enterprise Plus
Gói dịch vụ	Đóng gói	Đóng gói	Đóng gói	Đóng gói
Chi phí	6.000.000	8.000.000	12.000.000	18.000.000
Hosting/ Server			2.400.000/năm	2.400.000/năm
Chi phí phát sinh	-	-	-	-
Số lượng key	2	4	6	10
	(LAN)	(LAN)	(ONLINE)	(ONLINE)
Chi phí thêm key	1.500.000			
Số lượng chi nhánh	1			

Nguồn: Phòng kinh doanh

- Các dịch vụ hỗ trợ (Chọn lựa thêm theo nhu cầu)

Bảng 2.8. Bảng giá các dịch vụ hỗ trợ năm 2020

STT	Nội dung	Đơn vị tính	Số lượng	Đơn giá
1	Tích hợp app quản lý Masterpro qua điện thoại - Theo dõi doanh thu toàn bộ hệ thống - Theo dõi danh mục hệ thống - Theo dõi tồn kho - Theo dõi lịch sử giao dịch, công nợ khách hàng, nhà cung cấp	Bộ	1,00	4.000.000 VNĐ
2	Khởi tạo Zalo OA cho doanh nghiệp - Tạo kênh truyền thông tương tác khách hàng - Nhận diện thương hiệu trên Zalo	Bộ	1,00	5.000.000 VNĐ
3	Tích hợp giải pháp gửi tin nhắn quảng cáo và chăm sóc khách hàng tự động Zalo_OA_ZNS. (Dịch vụ ZNS, SMS tính phí theo cước bên nhà mạng)	Lần tích hợp	1,00	5.000.000 VNĐ
4	App Masterpro (Cài đặt trên cả 2 môi trường Android và iOS) (8 app)	Bộ/Năm		10.000.000 VNĐ/App
5	Quản lý chấm công nhân viên - Quản lý chấm công nhân viên - Quản lý đến muộn - Quản lý tăng ca - Theo dõi Hoa Hồng.	Bộ	1,00	10.000.000 VNĐ
6	Tích hợp Xuất hóa đơn từ máy tính tiền (Kết nối hóa đơn của VNPT) - Đẩy hóa đơn lên bên Thuế từ hóa đơn của VNPT	Bộ	1,00	10.000.000 VNĐ
7	Tích hợp kết nối hóa đơn của VNPT xuất hóa đơn từ máy tính tiền	Lần tích hợp	1,00	1.500.000 VNĐ

8	Tích hợp bản Phụ - Kê khai thuế (Tách dữ liệu 2 sổ dành cho các cửa hàng, chuỗi cửa hàng, Công ty, Hệ thống phân phối)	Bộ	1,00	10.000.000 VNĐ

Nguồn: Phòng kinh doanh

Bảng giá các gói và dịch vụ hỗ trợ được duy trì trong năm 2021, giai đoạn 2022-2023, công ty cung cấp thêm các gói sản phẩm kèm với các dịch vụ hỗ trợ:

- Các gói phần mềm: Bổ sung thêm gói Super on Demand năm 2022, 3 gói (Super Advance on Demand, SuperPro on Demand và gói Tích hợp ERP:SAP, Lotus ERP) vào năm 2023:

Bảng 2.9. Bảng giá các gói phần mềm bổ sung giai đoạn 2022-2023

Đơn vị tính: Đồng

Gói sản phẩm	Super on Demand	Super Advance on Demand	SuperPro on Demand	Tích hợp ERP (SAP, Lotus ERP)
Gói dịch vụ	Đóng gói	Chỉnh sửa	Chỉnh sửa	Liên hệ
Chi phí	35.000.000	70.000.000	105.000.000	Liên hệ
Hosting/ Server	Khảo sát	Khảo sát	Khảo sát	Khảo sát
Chi phí phát sinh	-	Khảo sát	Khảo sát	Liên hệ
Số lượng key	25	35	50	Liên hệ
	(ON OFF)	(ON OFF)	(ON OFF)	
Chi phí thêm key	1.500.000			Liên hệ
Số lượng chi nhánh	5	8	12	Liên hệ
Phát sinh chi nhánh	5.000.000/điểm			Liên hệ

Nguồn: Phòng kinh doanh

- Các dịch vụ hỗ trợ: Năm 2023, công ty bổ sung thêm các dịch vụ phụ sau:

Bảng 2.10. Bảng giá các dịch vụ hỗ trợ bổ sung năm 2023

STT	Nội dung	Đơn vị tính	Số lượng	Đơn giá
1	App cho khách hàng LẺ MasterPro Loyalty (Cài đặt trên cả 2 môi trường Android và iOS)	Bộ/Năm	1,00	20.000.000 VNĐ
	Logo, tên theo thương hiệu doanh nghiệp	Lần	1,00	10.000.000 VNĐ
2	Tích hợp giải pháp bán hàng qua Zalo Mini App (Ứng dụng tích hợp trên Zalo OA) - Khách hàng theo dõi các sản phẩm - Theo dõi đơn hàng - Theo dõi điểm tích lũy và các chương trình khuyến mại, ưu đãi	Bộ	1,00	30.000.000 VNĐ

3	Tích hợp website bán hàng tự động đồng bộ với phần mềm bán hàng Masterpro pos (Website cơ bản)	Bộ	1,00	20.000.000 VNĐ

Nguồn: Phòng kinh doanh

- Thay đổi/ điều chỉnh giá

Do tác động từ yếu tố môi trường (nền kinh tế Việt Nam bị ảnh hưởng nặng nề bởi dịch bệnh Covid-19) và tác động từ sự cạnh tranh ngày càng gay gắt giữa các doanh nghiệp phần mềm, giai đoạn 2022-2023, để khôi phục sự ổn định trở lại sau đại dịch cũng như kích thích nhu cầu khách hàng, Hosco Việt Nam đã điều chỉnh giảm giá gói Standard từ 6.000.000 VNĐ xuống 5.400.000 VNĐ, gói Enterprise Plus từ 18.000.000 VNĐ xuống mức giá 16.000.000 VNĐ so với năm 2020. Điều này thể hiện sự linh hoạt, chủ động của công ty trước biến động thị trường.

Nhận xét:

Các đối thủ cạnh tranh của phần mềm Masterpro trên thị trường có thể kể đến một số cái tên tiêu biểu như KiotViet, Nhanh.vn, iPOS.vn, Sapo, Abit.vn.

Bảng 2.11. Độ phủ sóng của các đối thủ cạnh tranh

Đơn vị tính: Khách hàng

KiotViet	Nhanh.vn	iPOS.vn	Sapo	Abit.vn
Hơn 300.000	Hơn 80.000	Hơn 100.000	Hơn 230.000	Hơn 50.000

Nguồn: Sinh viên tự tìm hiểu và tổng hợp

Có thể thấy Sapo và KiotViet là 2 phần mềm hiện đang sở hữu lượng khách hàng sử dụng lớn. Xét về giá của 2 gói phần mềm này năm 2023:

- Với KiotViet:

+ Gói hỗ trợ: 200.000 VNĐ/1 cửa hàng/tháng
+ Gói chuyên nghiệp: 270.000 VNĐ/tháng (thêm 1 chi nhánh: 200.000 VNĐ)
+ Gói cao cấp: 490.000 VNĐ/tháng (thêm 1 chi nhánh: 375.000 VNĐ)

- Với Sapo:

+ Gói Start Up: 249.000 VNĐ/tháng (mua từ 2 năm giảm còn 170.000 VNĐ/tháng)
+ Gói Pro: 399.000 VNĐ/tháng (mua từ 2 năm giảm còn 249.000 VNĐ/tháng)
+ Gói Omnichannel: 599.000 VNĐ/tháng

Nhìn chung phần mềm Masterpro có mức giá cao hơn 2 phần mềm trên, có thể thấy công ty muốn tạo ra sự khác biệt so với các đối thủ, tuy nhiên việc định giá này chưa thật sự có hiệu quả, khi tính đến nay, mặc dù đã hoạt động trong lĩnh vực phần

mềm hơn 10 năm, tính đến năm 2023, công ty mới chỉ có hơn 10.000 khách hàng dùng phần mềm Masterpro.

Hơn nữa Hosco Việt Nam lại áp dụng chính sách trả theo năm thay vì trả theo từng tháng. Chính sách thanh toán này này mặc dù giúp công ty có thể giảm rủi ro về trễ thanh toán từ phía khách hàng, duy trì dòng tiền ổn định, tuy nhiên, một số khách hàng có thể ưa thích mô hình trả phí theo từng tháng để giảm áp lực tài chính ngay từ đầu và cũng cần thời gian xem xét, đánh giá hiệu quả sử dụng trong những tháng đầu trước khi cân nhắc mua dài hạn theo năm. Hiện tại, Hosco Việt Nam vẫn chưa có những biện pháp, chiến lược hợp lý với nhóm khách hàng như vậy.

Ngoài ra, hiện tại công ty chưa áp dụng chính sách giảm giá khi khách hàng sử dụng phần mềm từ 1 năm trở lên, điều này có thể là nguyên nhân làm một số khách hàng không tiếp tục sử dụng phần mềm Masterpro.

2.2.2.3. Hoạt động xúc tiến

- Thực hiện hoạt động quảng cáo:

Năm 2020, Hosco Việt Nam chủ yếu thực hiện các hoạt động quảng cáo trên Facebook, hình thức quảng cáo qua Internet chưa được đẩy mạnh trong năm này. Hosco Việt Nam lập 2 fanpage facebook cung cấp các thông tin về phần mềm Masterpro gồm: fanpage "Masterpro - Giải pháp quản trị bán hàng vừa và lớn" và fanpage "Hosco Việt Nam". Các fanpage đều cập nhật khá thường xuyên hình ảnh về phần mềm, về các sự kiện, chương trình ưu đãi của công ty,…Tuy nhiên sự tương tác với các bài viết trên 2 fanpage facebook khá ít.

Năm 2021, ngoài nền tảng Facebook, công ty đẩy mạnh chạy quảng cáo trên Google với key truyền thông chính là "Phần mềm quản lý bán hàng cho doanh nghiệp vừa và lớn" và các key bổ trợ như: nghiệp vụ chuyên sâu, mua một lần-dùng trọn đời, khả năng lưu trữ cao-tốc độ xử lý nhanh, khách hàng lớn tin dùng, giải thưởng uy tín,…Giai đoạn 2022-2023, công ty đầu tư hơn cho hoạt động này, với việc bổ sung thêm các key truyền thông bổ trợ:

+ Sử dụng được cả online và offline

+ Tích hợp Mobile app: App chăm sóc khách hàng, app ghi đơn, kinh doanh app đặt đơn dành cho đại lý, app định vị…

+ Tích hợp được mạng xã hội: facebook, zalo, instagram...

+ Tích hợp với sàn thương mại điện tử: shopee, Lazada, tiki….

+ Tích hợp với các đơn vị vận chuyển-nắm được tình giao vận, chi phí, doanh số…

+ Tích hợp giải pháp HRM, Logistic, chăm sóc khách hàng

Sự bổ sung này đã giúp Hosco Việt Nam có những kết quả tích cực, cụ thể:

+ Lượt tìm kiếm trên Google từ 23/3/2021-23/3/2022:

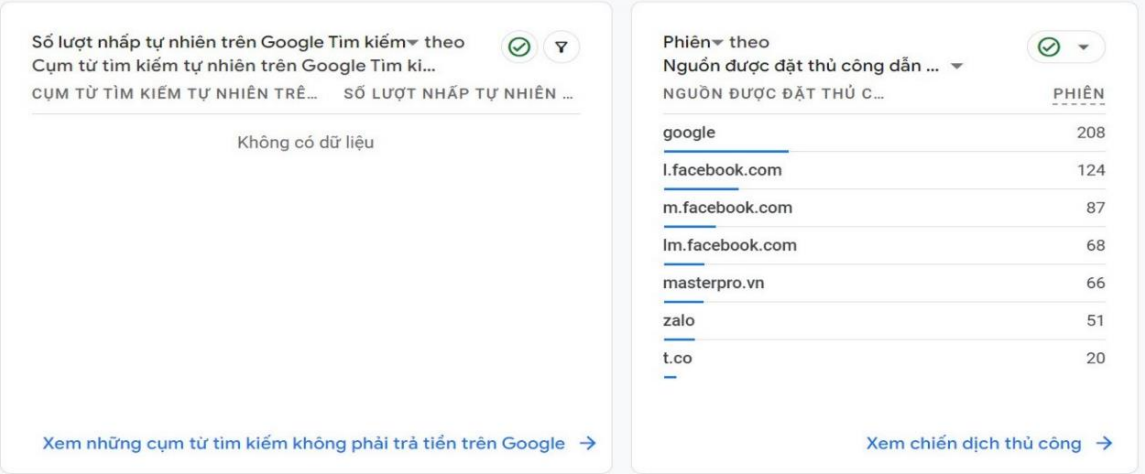

Nguồn: Google Analytics

Hình 2.2. Kết quả tìm kiếm phần mềm Masterpro trên Google từ 23/3/2021-23/3/2022

+ Lượt tìm kiếm trên google từ 23/3/2022-23/3/2023:

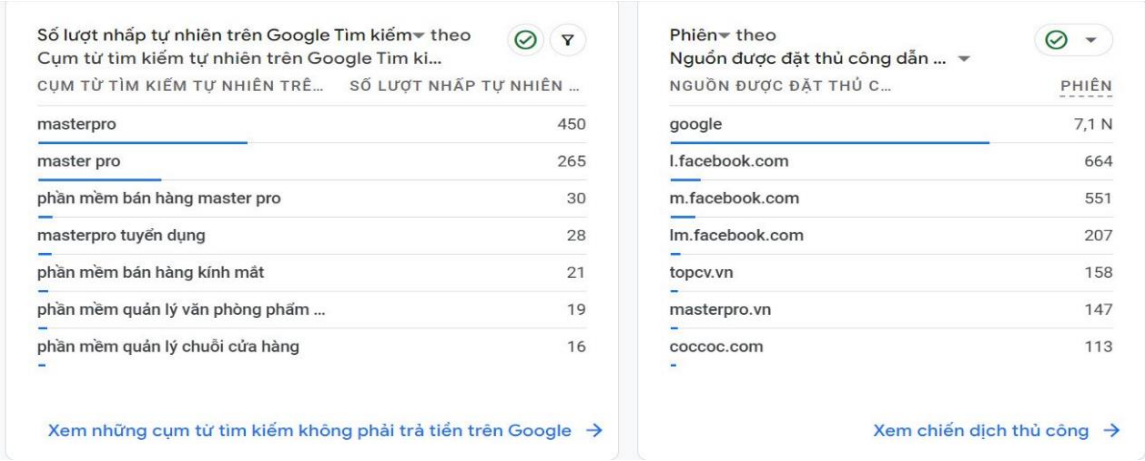

Nguồn: Google Analytics

Hình 2.3. Kết quả tìm kiếm phần mềm Masterpro trên Google từ 23/3/2022-23/3/2023

Có thể thấy việc chạy quảng cáo trên google giai đoạn 2021-2023 đã có những kết quả tích cực, tuy nhiên những con số thống kê xét trên 1 năm vẫn chưa quá cao, nhất là với thị trường cạnh tranh như hiện nay. Vì vậy công ty cần phải có những kế hoạch điều chỉnh phù hợp để tăng lượt truy cập người dùng trên các nền tảng, trang mạng xã hội.

- Thực hiện các chương trình khuyến mại (xúc tiến): Năm 2020, Hosco Việt Nam không tổ chức nhiều chương trình ưu đãi khách hàng, một phần cũng do diễn biến phức tạp của đại dịch. Công ty chỉ thực hiện các chương trình ưu đãi vào 2 dịp đặc biệt trong năm là Lễ giáng sinh và Tết nguyên đán. Giai đoạn 2021-2023, công ty thực hiện thêm nhiều chương trình ưu đãi để kích thích nhu cầu mua của khách hàng. Trong đó:

Bảng 2.12. Các chương trình ưu đãi bổ sung giai đoạn 2021-2023

Năm	Chương trình ưu đãi bổ sung
2021	Ngày vía Thần Tài
2022	Chương trình ưu đãi tháng 11 (99 khách hàng đầu tiên khi đăng ký sử dụng lần đầu phần mềm Masterpro)
2023	Kỷ niệm 68 năm ngày thầy thuốc Việt Nam
	Chương trình khuyến mãi " Thứ 6 giảm sốc - bốc ngàn quà hay" (20h-21h tối thứ 6 hàng tuần)

Nguồn: Phòng Marketing

Nhận xét:

Có thể thấy giai đoạn 2021-2023, công ty đã có nhiều chương trình ưu đãi khách hàng và có sự đổi mới, bổ sung liên tục với nhiều ưu đãi hấp dẫn hơn so với năm 2020, ngoài những ưu đãi vào các dịp lễ đặc biệt còn có các chương trình ưu đãi hàng tuần, hàng tháng. Điều này giúp thu hút khách hàng mới, giữ chân khách hàng hiện tại. Ngoài ra còn cho thấy công ty có sự đầu tư vào mối quan hệ với khách hàng, có khả năng cập nhật và nắm bắt nhu cầu thị trường. Tuy nhiên Hosco sẽ cần phải có kế hoạch điều chỉnh và kiểm soát việc thực hiện các chương trình ưu đãi này một cách hợp lý để tránh việc việc khách hàng bị phụ thuộc, trông chờ vào các chương trình này của công ty và không sẵn lòng trả giá đầy đủ cho sản phẩm.

- Thực hiện hoạt động quan hệ công chúng (PR):

+ Năm 2020:

Công cụ PR chủ yếu là qua website của công ty:

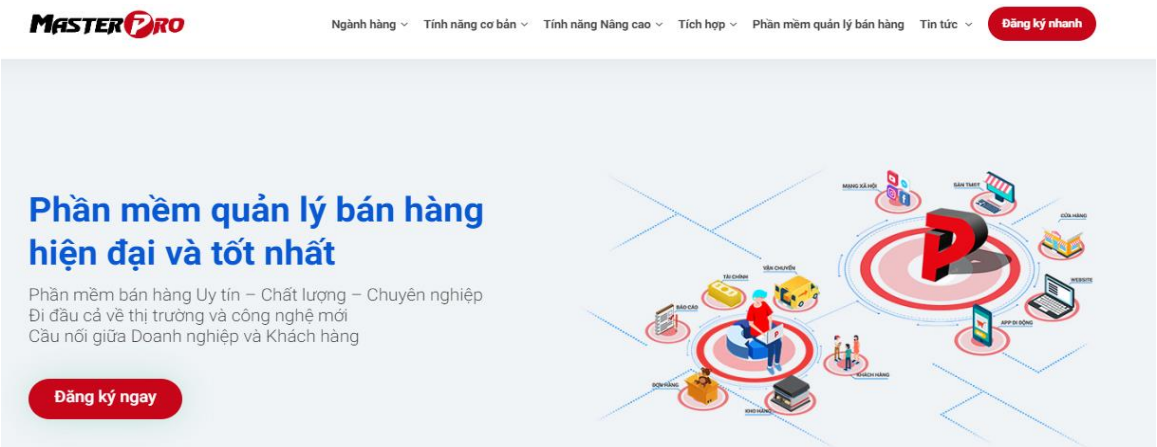

Nguồn: http://masterpro.com.vn/

Hình 2.4. Giao diện website hiện tại của phần mềm Masterpro

Website có giao diện với các màu sắc chủ đạo: xanh, trắng, đỏ có sự tương đồng với logo của Hosco nói chung và logo Masterpro nói riêng. Tuy nhiên, website chưa thống nhất kiểu chữ và các nội dung, hình ảnh về phần mềm chưa trình bày khoa học dẫn đến khách hàng khó theo dõi. Tuy nhiên nhìn chung Website cũng cập nhật khá đầy đủ các thông tin cơ bản của phần mềm Masterpro như tính năng, lợi ích, giải thưởng đạt được, khách hàng, đối tác.

Bên cạnh đó, Hosco Việt Nam cũng tham gia một số sự kiện để tăng độ nhận diện phần mềm Masterpro:

- Giải thưởng Sao Khuê (tháng 3) do Vinasa tổ chức là giải thưởng về khoa học và công nghệ, nhằm biểu dương các doanh nghiệp, cơ quan, tập thể và cá nhân có thành tích xuất sắc đóng góp cho sự phát triển ngành công nghiệp phần mềm và công nghệ thông tin Việt Nam.
- Chương trình vinh danh top 10 doanh nghiệp công nghệ số xuất sắc Việt Nam của Hiệp Hội phần mềm và dịch vụ công nghệ thông tin Việt Nam VinaSa tổ chức tại Hà Nội (tháng 9).

+ Giai đoạn 2021-2023:

Công ty đã có sự điều chỉnh về giao diện website, với các kiểu chữ đồng nhất và sự bổ sung thêm các hình ảnh, nội dung đa dạng hơn về phần mềm Masterpro. Tuy nhiên vẫn còn nhiều hình ảnh mang tính minh hoạ, công ty chưa cung cấp các hình ảnh thực về giao diện của các app mobile. Bên cạnh đó, vẫn thiếu một số tin tức về các hoạt động xã hội hay văn hoá làm việc của Hosco Việt Nam.

Bên cạnh đó, ngoài 2 sự kiện thường niên trên, một số sự kiện, triển lãm mà Hosco Việt Nam tham gia gồm:

- Hội chợ thương mại quốc tế Việt Nam (3/4 đến 6/4 năm 2022) tại Trung tâm Triển lãm quốc tế Hà Nội. Là triển lãm thương mại uy tín và lâu đời nhất Việt Nam, với các nội dung chính: xây dựng diễn đàn, hội thảo, tọa đàm; thúc đẩy doanh nghiệp chuyển đổi số, ứng dụng công nghệ tiên tiến để tăng hiểu quả kinh doanh,...
- Tháng 06/2023, tham gia triển lãm GAMING VIETNAM - Triển lãm Giải trí điện tử Việt Nam tổ chức tại thành phố Hồ Chí Minh bao gồm các ngành hàng trưng bày như: Thiết bị chơi game, thiết bị nghe nhìn, phần mềm, ứng dụng,....
- Tháng 07/2023, tham gia triển lãm COSMOBEAUTÉ VIETNAM - Triển Lãm Quốc tế chuyên ngành Thẩm mỹ, Làm đẹp, Mỹ phẩm,.. được tổ chức tại thành phố HCM để quảng bá, giới thiệu phần mềm sản phẩm của công ty đến khách hàng tiềm năng (Mỹ phẩm)

- Thực hiện hoạt động bán hàng cá nhân

Nhân viên phòng kinh doanh bán hàng dưới 2 hình thức là bán trực tiếp và bán hàng online. Với bán trực tiếp, nhân viên Sale sẽ trực tiếp đến các khách hàng doanh nghiệp để trao đổi thông tin. Với bán hàng online, nhân viên sẽ trực fanpage và tư vấn online qua Zoom cho khách hàng. Bên cạnh đó, nhân viên Sale sẽ kết hợp giữa việc tìm kiếm nguồn khách hàng mới và dựa vào data được công ty cung cấp sẵn. Hoạt động này được Hosco Việt Nam duy trì trong suốt giai đoạn 2020-2023.

2.2.2.4. Hoạt động phân phối

- Xây dựng cấu trúc kênh phân phối

Giai đoạn 2020-2023, Hosco Việt Nam tập trung chủ yếu vào kênh phân phối trực tiếp, kênh phân phối gián tiếp hiện chưa được công ty triển khai. Điều này có thể là nguyên nhân dẫn đến việc phần mềm Masterpro hiện chỉ có hơn 10.000 khách hàng - một con số tương đối thấp so với các đối thủ cạnh tranh trên thị trường như Sapo, KiotViet, Nhanh.vn,…Trong đó về kênh phân phối trực tiếp, năm 2020, Hosco Việt Nam có 2 văn phòng làm việc tại hai miền Bắc và miền Nam:

+ Văn phòng miền Bắc: P816, toà nhà CT5 (The Garden & The Manor), Phạm Hùng, Nam Từ Liêm, Hà Nội

+ Văn phòng miền Nam: Lầu 1, số 38A Lê Văn Huân, phường 13, quận Tân Bình, TP. HCM.

Năm 2022, công ty có sự thay đổi về vị trí của 2 cơ sở, cụ thể:

+ Văn phòng miền Bắc: Tòa Big Tower, 18 Phạm Hùng, Nam Từ Liêm, Hà Nội

+ Văn phòng miền Nam: 57 Bàu Cát 6 , Phường 14, Quận Tân Bình, TP. HCM

Việc chưa có thêm chi nhánh đôi khi sẽ khiến cho việc mở rộng cung ứng sản phẩm khá khó khăn khi nhiều khách hàng ở xa không thể trực tiếp đến công ty để thảo luận mà cần phải trao đổi hợp đồng qua điện thoại.

- Xác định hình thức tổ chức kênh phân phối: Kênh phân phối với mô hình liên kết dọc được công ty duy trì trong giai đoạn 2020-2023 theo sơ đồ sau:

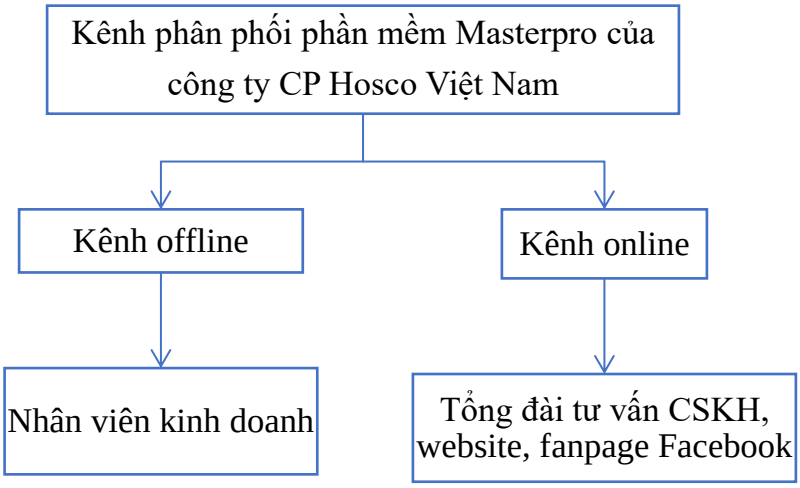

Nguồn: Phòng Marketing

Sơ đồ 2.3. Các kênh phân phối của công ty cổ phần Hosco Việt Nam

+ Kênh online: Khách hàng liên hệ tư vấn về phần mềm Masterpro qua:

- Website:
  - ✓ Masterpro: https://www.masterpro.com.vn/
  - ✓ Hosco Việt Nam: https://hoscocorp.vn/
- Fanpage facebook:
  - ✓ Masterpro: https://www.facebook.com/masterpro.vn/
  - ✓ Hosco Việt Nam: https://www.facebook.com/hoscovietnam/
- Hotline của công ty: 0909934689

+ Kênh offline: Hosco Việt Nam xây dựng đội ngũ nhân viên thuộc phòng kinh doanh có nhiệm vụ tư vấn, thuyết phục đối tác lựa chọn phần mềm của công ty. Đội ngũ nhân viên kinh doanh sẽ trực tiếp tại gặp mặt khách hàng hoặc liên lạc và trao đổi online qua SĐT cá nhân.

Hệ thống kênh phân phối liên kết dọc giúp công ty hạn chế rủi ro trong kinh doanh cũng như nâng cao khả năng cạnh tranh khi sản phẩm đến người tiêu dùng một cách trực tiếp và nhanh chóng. Tuy nhiên hệ thống kênh phân phối này chưa đa dạng

nên việc duy trì kênh phân phối qua nhiều năm là một trong những nguyên nhân khiến phần mềm Masterpro chưa có độ nhận diện khách hàng cao.

2.2.2.5. Hoạt động về quy trình

Các giai đoạn trong quy trình bán hàng B2B được Hosco Việt Nam xây dựng năm 2020 gồm:

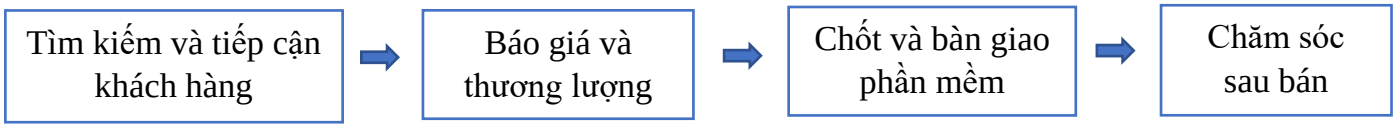

Nguồn: Phòng kinh doanh

Sơ đồ 2.4. Quy trình bán hàng B2B của Hosco Việt Nam năm 2020

- Giai đoạn tìm kiếm và tiếp cận khách hàng: Nhân viên Sale được đưa nhiệm vụ thu thập data các doanh nghiệp hoạt động trong ngành như nhà thuốc, kính mắt, văn phòng phẩm, vật liệu xây dựng, mỹ phẩm, siêu thị mini,… trên các nền tảng xã hội như Facebook, Zalo. Sau đó, nhân viên sẽ tiếp cận khách hàng qua hình thức gọi điện, nhắn tin hoặc gặp trực tiếp để tìm hiểu nhu cầu, mong muốn của họ về phần mềm quản lý bán hàng.
- Giai đoạn báo giá và thương lượng: Sau khi khách hàng đồng ý tìm hiểu về phần mềm, nhân viên Sale tiến hành giới thiệu các gói sản phẩm phù hợp với nhu cầu khách hàng và thương lượng để đưa ra giải pháp hợp lý nhất.
- Giai đoạn chốt và bàn giao phần mềm: Công ty tiến hành việc thu tiền và ký hợp đồng bàn giao phần mềm cho khách hàng.
- Giai đoạn chăm sóc sau bán: Đội ngũ nhân viên bên bộ phận hỗ trợ người dùng chịu trách nhiệm hỗ trợ, xử lý các vấn đề kỹ thuật khi khách hàng sử dụng phần mềm. Cùng với đó là cung cấp các chương trình khuyến mãi và gợi ý khách hàng mua thêm các gói phần mềm cũng như giới thiệu phần mềm đến các doanh nghiệp khác.

Về cơ bản, quy trình bán hàng được xây dựng khá chặt chẽ, giúp nhân viên Sale có thể hình dung và xác định rõ mục tiêu và các công việc cần thực hiện. Tuy nhiên, vì danh sách khách hàng chưa được phân tích kỹ dẫn đến nhiều khách hàng không đồng ý tìm hiểu phần mềm Masterpro ở lần tiếp cận đầu tiên.

Giai đoạn 2021-2023, để khắc phục tình trạng này, công ty có sự điều chỉnh về quy trình bán hàng, cụ thể:

- Năm 2021: Công ty bổ sung thêm giai đoạn demo phần mềm trước giai đoạn báo giá và thương lượng. Cụ thể, nhân viên sale sẽ demo cho khách hàng các chức năng

và cách sử dụng cơ bản của phần mềm qua phần mềm Ultraviewer để tăng tính thuyết phục giúp cho giai đoạn báo giá trở nên dễ dàng và thuyết phục hơn.

- Năm 2023: Giai đoạn tìm kiếm và tiếp cận khách hàng được tách thành hai giai đoạn nhỏ là giai đoạn tìm kiếm-lọc data khách hàng và giai đoạn tiếp cận-tìm hiểu khách hàng. Nhân viên Sale sẽ có bước lọc data khách hàng và chuẩn bị một số tình huống có thể xảy ra trước khi tiến hành tương tác khách hàng. Điều này đã giúp nhân viên Sale có được sự chủ động trong cuộc trò chuyện với khách hàng, đồng thời giảm tình trạng có nhiều data khách hàng ảo. Bên cạnh việc tìm kiếm khách hàng ở Facebook, Zalo thì công ty hướng dẫn các nhân viên Sale tìm kiếm thêm trên các website như trangvangvietnam.com, infodoanhnghiep.com. Đây là 2 website mà nhiều doanh nghiệp sử dụng để giới thiệu sản phẩm, dịch vụ của họ.

Nhận xét: Có thể thấy Hosco Việt Nam đã có kế hoạch thay đổi các giai đoạn trong quy trình bán hàng khi nhận thấy một số hạn chế còn tồn tại trong quy trình. Tuy nhiên, lượng data khách hàng còn lãng phí khá nhiều khi công ty chưa phân công hiệu quả nhân sự phụ trách. Và mặc dù đã xây dựng được quy trình bán hàng khá đầy đủ, công ty chưa thực sự sát sao trong quản lý việc thực hiện của các nhân viên Sale, dẫn đến nhiều nhân viên còn loay hoay, không có được trạng thái làm việc tốt nhất, làm ảnh hưởng đến hiệu quả kinh doanh chung của công ty.

2.2.2.6. Hoạt động về con người

- Đào tạo nhân sự

Vì phòng kinh doanh là phòng tiếp xúc nhiều nhất với khách hàng, lộ trình đào tạo được Hosco Việt Nam xây dựng chi tiết:

+ Năm 2020:

Bảng 2.13. Lộ trình đào tạo nhân viên phòng kinh doanh năm 2020

Chương trình đào tạo	Nội dung	Số ngày đào tạo
Hội nhập (*dành cho TTS kinh doanh, nhân viên kinh doanh thử việc*)	Tổng quan về lộ trình và các quy định của Phòng kinh doanh	1
Chuyên môn	1. Đào tạo tổng quan về công ty cổ phần Hosco Việt Nam (*dành cho TTS kinh doanh, nhân viên kinh doanh thử việc*)	0,5

	- Lịch sử hình thành và phát triển - Định hướng phát triển - Tầm nhìn doanh nghiệp - Hệ sinh thái, dịch vụ, sản phẩm của Hosco - Sản phẩm Masterpro	
	2. Đào tạo giải pháp phần mềm Masterpro - Nâng cao giá trị Tổng quan các chức năng của Masterpro và hướng dẫn các nghiệp vụ cơ bản theo các Module của phần mềm	0,5
Tổng quan thị trường phần mềm bán hàng	- Tổng quan về các ngành nghề - Thị trường bán lẻ - Sự khác biệt giữa các mô hình kinh doanh - Tổng quan thị trường: đối thủ	0,5
Kỹ năng kinh doanh	- Tổng quan về công việc của kinh doanh - Quy trình 4B, 5W1H, 7 bước chốt sale - Quy trình telesale - Kỹ năng đàm phán, chốt sale	1

Nguồn: Phòng kinh doanh

+ Giai đoạn 2021-2023: Để xây dựng đội ngũ bán hàng chuyên nghiệp, qua các năm Hosco Việt Nam có sự điều chỉnh về nội dung trong quy trình đào tạo. Cụ thể:

- Năm 2022, trong nội dung đào tạo về chuyên môn, ngoài việc giới thiệu về phần mềm Masterpro, công ty thêm 1 buổi đào tạo với nội dung chia sẻ các tình huống, câu hỏi khi khách hàng hỏi về phần mềm thông qua các tính năng đặc thù của các ngành. Điều này giúp nhân viên có được sự chủ động, tránh tình trạng bối rối, thiếu tự tin khi trò chuyện với khách hàng.
- Năm 2023, công ty có sự đầu tư hơn vào việc rèn luyện kỹ năng thuyết phục khách hàng của nhân viên, khi mà trong nội dung đào tạo về kỹ năng kinh doanh, các trưởng phòng kinh doanh sẽ hướng dẫn nhân viên Sale các cách xử lý khi bị từ chối và cách xử lý trước những câu hỏi khách hàng về phần mềm. Công ty cũng đưa thêm nội dung đào tạo bài bản về cách nhân viên tương tác khách hàng dựa trên data được cung cấp cũng như cách tìm kiếm nguồn data

để đảm bảo có được lượng data khách hàng chất lượng nhất. Nội dung đào tạo này được thực hiện trong 3 ngày.

- Xây dựng văn hoá doanh nghiệp: Hosco Việt Nam chấp nhận mọi người như vốn có, cả mặt mạnh, mặt yếu, cả điểm điểm tốt và chưa hoàn thiện. Đồng thời, tạo điều kiện tối đa để mọi người được là chính mình, cũng như tạo cơ hội tốt nhất để mỗi cá nhân phát triển, thành công. Tinh thần đồng đội luôn được công ty đẩy mạnh trong suốt quá trình hoạt động của mình. Văn hoá làm việc này đã được công ty xây dựng ngay từ đầu và được duy trì qua các năm.
- Quản lý hiệu suất nhân viên

Các phòng ban sẽ đưa ra KPI riêng và quản lý bởi trưởng phòng. Do kết quả của nhân viên ảnh hưởng nhiều đến doanh thu chung của công ty, nhân viên phòng kinh doanh sẽ được đánh giá kỹ càng hơn. Cụ thể

+ Đánh giá định kỳ 3 tháng áp dụng với Sales chính thức

+ Cơ sở đánh giá: Doanh thu phát thành công thực tế của Sales. Sales được đánh giá định kỳ 3 tháng/lần dựa vào doanh thu trung bình 3 tháng liên tiếp trước đó

+ Thời gian áp dụng: Tháng liền kề quý đánh giá.

+ Các tháng đánh giá: tháng 4 (doanh thu TB tháng 1, 2, 3), tháng 7 (doanh thu TB tháng 4, 5, 6), tháng 10 (doanh thu TB tháng 7, 8, 9), tháng 1 (doanh thu TB tháng 10, 11, 12)

Quy trình đánh giá này được duy trì giai đoạn 2020-2023. Từ năm 2022, ngoài việc đánh giá từ các trưởng phòng, các nhân viên trong công ty sẽ tự đánh giá kết quả làm việc của mình trong tuần, đồng thời nhận xét quá trình làm việc của các phòng ban khác qua giấy đánh giá hàng tuần. Điều này giúp nhân viên hệ thống và nhìn nhận lại kết quả làm việc của mình trong một tuần để lên kế hoạch cho tuần tiếp theo hiệu quả hơn.

Nhận xét: Nhìn chung, Hosco Việt Nam có sự chú trọng và đầu tư vào việc đào tạo, phát triển đội ngũ nhân sự công ty. Kết quả làm việc của nhân viên được đánh giá, xem xét định kỳ để đảm bảo nhân viên luôn có trạng thái tốt nhất. Nhân viên Hosco Việt Nam cũng được khuyến khích đưa ra quan điểm và được thưởng xứng đáng theo kết quả làm việc của bản thân. Tuy vậy, công ty chưa đưa ra tiêu chí đánh giá sau mỗi nội dung đào tạo nên khó nắm bắt và đánh giá hiệu quả của hoạt động đào tạo.

2.2.2.7. Hoạt động về cơ sở vật chất

- Trang bị cơ sở vật chất: Giai đoạn 2020-2023, Hosco Việt Nam không ngừng cải thiện và nâng cao cơ sở vật chất, trang thiết bị trong công ty để giúp nhân viên có được môi trường làm việc hiện đại nhất:

Bảng 2.14. Thống kê một số cơ sở vật chất, trang thiết bị tại công ty giai đoạn 2020-2023

Thiết bị	Đơn vị tính	Năm			
		2020	2021	2022	2023
Điều hòa	Cái	6	6	8	8
Bàn đơn	Cái	17	21	24	30
Ghế đơn	Cái	17	21	24	30
Máy chiếu	Máy	1	1	1	1
Màn hình chiếu	Cái	1	1	1	1
Tủ đựng đồ	Tủ	3	3	4	5
Tủ đựng giấy tờ	Tủ	2	3	3	4
Bàn dài	Cái	1	2	2	2
Ghế dài	Cái	2	4	4	4
Bảng	Cái	1	1	1	1
Bàn lễ tân	Cái	1	1	1	1
Quạt	Cái	6	8	9	10
Bình nước nóng lạnh	Bình	1	1	2	2
Máy chấm công	Máy	1	1	1	1
Bình chữa cháy	Bình	2	2	2	3
Chậu cây	Chậu	4	5	5	7

Nguồn: Bộ phận Kế toán – Tài chính

Tuy nhiên, trong giai đoạn 2020-2023, phần lớn nhân viên phải tự chuẩn bị máy tính cá nhân, công ty chủ yếu cung cấp một số máy tính cho nhân viên bộ phận Kế toán-Tài chính, ban giám đốc và ban quản lý cấp cao của công ty. Sự không đồng bộ về máy tính dẫn đến sự chênh lệch về hiệu quả làm việc của nhân viên khi thực hiện các hoạt động marketing-mix, bởi nhiều nhân viên đôi khi không có nhiều điều kiện để trang bị máy móc hiện đại để phục vụ trong công việc.

- Đổi mới công nghệ: Hosco Việt Nam đang tiếp tục đổi mới công nghệ để duy trì và cải thiện chất lượng cho phần mềm Masterpro trong suốt 4 năm gần đây:

+ Nâng cấp .NET Framework:

- Trong suốt giai đoạn 4 năm, công ty đã liên tục nâng cấp phiên bản .NET Framework để tận dụng các tính năng mới, hiệu suất tối ưu và bảo mật cải thiện.

- Công ty đã chuyển từ .NET 4.0 lên các phiên bản mới hơn như .NET 4.5, .NET Core, để đảm bảo rằng khách hàng luôn được trải nghiệm phần mềm Masterpro với công nghệ tiên tiến nhất.

+ Nâng cấp SQL Server: Năm 2020, Hosco sử dụng SQL Server 2020 của Microsoft. Giai đoạn 2021-2023 đã tiến hành quá trình nâng cấp cơ sở dữ liệu lên các phiên bản mới hơn là SQL Server 2022 để tận dụng các cải tiến về hiệu suất, bảo mật và tính năng.

+ Áp dụng công nghệ mới: Giai đoạn 2020-2023, Hosco đã tích hợp các công nghệ mới như Machine Learning hay IoT (Internet of Things) vào sản phẩm để cung cấp giá trị gia tăng cho người dùng.

Việc đổi mới giúp công ty duy trì sự linh hoạt, đảm bảo phần mềm Masterpro có thể đáp ứng nhanh chóng với thay đổi trong ngành công nghiệp và yêu cầu của khách hàng.

- Đầu tư mua sắm máy móc thiết bị

+ Năm 2020: Mua sắm các thiết bị phần cứng mới để hỗ trợ quá trình kiểm thử và triển khai phần mềm.

+ Giai đoạn 2021-2022: Mua sắm các công cụ phát triển phần mềm mới và cập nhật, bao gồm các IDE (Integrated Development Environment) và các công cụ kiểm thử tự động để tăng cường quy trình phát triển.

+ Năm 2023: Nâng cấp phần mềm quản lý dự án và hệ thống kiểm soát phiên bản để tối ưu hóa quy trình làm việc nhóm.

2.3. Các nhân tố ảnh hưởng đến hoạt động marketing-mix của phần mềm Masterpro tại công ty cổ phần Hosco Việt Nam

2.3.1. Đặc điểm của sản phẩm

Tính chất của sản phẩm: Trên thị trường, có thể nói có nhiều doanh nghiệp công nghệ thông tin hiện đang cung cấp các giải pháp giúp quản lý hoạt động bán hàng. Sản phẩm Masterpro nhìn chung không có nhiều điểm khác biệt so với các sản phẩm cạnh tranh. Điều này là một điểm bất lợi gây nhiều khó khăn khi thực hiện hoạt động marketing-mix, cụ thể:

- Trong hoạt động về sản phẩm: Tốn nhiều thời gian, nguồn lực và chi phí để nghiên cứu và xây dựng được danh mục sản phẩm có sự mới lạ so với các phần mềm khác.
- Trong hoạt động về giá: Công ty khó có thể đưa ra mức giá cao hơn đối thủ cạnh tranh để trở thành doanh nghiệp dẫn đầu về giá trên thị trường. Và với

các khách hàng nhạy cảm về giá, rất khó để thuyết phục họ mua các gói phần mềm ở mức giá cao.

- Trong hoạt động xúc tiến: Công ty tốn nhiều chi phí liên quan đến việc tổ chức các chương trình ưu đãi khách hàng để kích thích nhu cầu mua hàng của họ, điều này sẽ gây áp lực cho nhân viên khi phải nghĩ ra các chương trình độc đáo, đủ hấp dẫn khách hàng.
- Trong hoạt động phân phối: Nhiều đối tác sẽ không sẵn sàng hợp tác với Hosco Việt Nam, điều này dẫn đến công ty khó đẩy nhanh việc mở rộng kênh phân phối của mình.

Chu kỳ sống của sản phẩm: Ngành công nghệ thông tin là một ngành luôn có nhiều biến động và hơn nữa sự cạnh tranh giữa các doanh nghiệp phần mềm càng ngày càng khốc liệt. Do đó, các doanh nghiệp không thể đảm bảo sản phẩm của mình sẽ luôn trong giai đoạn tăng trưởng. Điều này gây bất lợi khiến Hosco Việt Nam không có được sự chủ động khi thực hiện các hoạt động marketing-mix mà phải dựa vào biến động thị trường để điều chỉnh, thay đổi theo từng giai đoạn của sản phẩm trong chu kỳ sống.

2.3.2. Đặc điểm khách hàng

Nhóm đối tượng khách hàng mà Hosco Việt Nam hướng đến chủ yếu là các doanh nghiệp có quy mô vừa và lớn là các cửa hàng, chuỗi cửa hàng, đại lý, nhà phân phối đa điểm. Mỗi nhóm khách hàng sẽ có các yêu cầu khác nhau đối với phần mềm:

- Doanh nghiệp vừa (nguồn lực và ngân sách ở mức trung bình): Với mức giá các gói phần mềm Masterpro tương đối cao so với đối thủ cạnh tranh, nhân viên đôi khi sẽ gặp khó khăn ở bước báo giá và thương lượng khi tương tác với khách hàng bởi nhóm khách hàng này thường quan tâm nhiều đến mức giá, chất lượng sản phẩm.
- Doanh nghiệp lớn (nguồn lực và ngân sách lớn): Bên cạnh yêu cầu cao hơn về chất lượng sản phẩm thì thương hiệu, uy tín, chất lượng dịch vụ khách hàng cũng là các yếu tố nhóm khách hàng này coi trọng trước khi đưa ra quyết định mua hàng. Với một số thành tích đáng kể mà Hosco Việt Nam đã đạt được trong suốt hơn 10 năm qua đã giúp công ty ít nhiều tạo được ấn tượng ban đầu với các doanh nghiệp lớn. Tuy nhiên việc phần mềm Masterpro chưa có nhiều tính năng ưu việt, nổi trội so với các phần mềm quản lý khác khiến cho Hosco Việt Nam phải đầu tư nhiều thời gian, chi phí, nguồn lực để thuyết phục được nhóm khách hàng này mua phần mềm.

2.3.3. Đặc điểm đối thủ cạnh tranh

Các đối thủ cạnh tranh của Hosco Việt Nam trong lĩnh vực phần mềm có thể kể đến một số cái tên tiêu biểu như iPos.vn, Sapo, Nhanh.vn, KiotViet,…

- Chính sách giá: Đa phần các đối thủ cạnh tranh trên đều đưa ra các gói phần mềm với mức giá được trả theo tháng, trong khi đó các gói phần mềm Masterpro được trả theo năm và đóng luôn trong một lần. Một số khách hàng có thể ưa thích mô hình trả phí theo từng tháng để giảm áp lực tài chính ngay từ đầu và cũng cần thời gian xem xét, đánh giá hiệu quả sử dụng trong những tháng đầu trước khi cân nhắc mua dài hạn theo năm. Sự khác biệt này gây khó khăn cho Hosco Việt Nam khi tiếp cận với nhóm khách hàng này.
- Độ phủ sóng: Có thể thấy, các đối thủ cạnh tranh trên đều có một lượng khách hàng sử dụng tương đối nhiều, điều này gây áp lực cho nhân viên Hosco Việt Nam khi thực hiện hoạt động xúc tiến và phân phối. Khách hàng, các đối tác tiềm năng rất dễ rơi vào tay đối thủ cạnh tranh nếu công ty không có các hoạt động truyền thông đủ sáng tạo, độc đáo so với các đối thủ để thu hút họ.

2.3.4. Năng lực của nhân viên thực hiện hoạt động marketing-mix

Kiến thức về phần mềm: Mỗi nhân viên trước khi chính thức vào làm việc tại Hosco Việt Nam đều sẽ được công ty cung cấp tài liệu và tổ chức các buổi đào tạo giải thích rõ về phần mềm Masterpro (tính năng, điểm nổi bật, các app và các dịch vụ phụ). Điều này tạo thuận lợi khi thực hiện hoạt động marketing-mix:

- Hoạt động về giá: Nhân viên Hosco Việt Nam có được sự tự tin khi báo giá và thuyết phục khách hàng mua phần mềm.
- Hoạt động xúc tiến: Việc lập kế hoạch và tổ chức các chương trình quảng cáo, khuyến mại khách hàng trở nên dễ dàng hơn khi nhân viên biết mình cần truyền đạt những gì về phần mềm Masterpro tới khách hàng.
- Hoạt động phân phối: Các đối tác phân phối sẽ đánh giá cao về công ty khi các nhân viên có sự hiểu biết, am hiểu về phần mềm.

Khả năng nhạy bén đối với sự thay đổi của thị trường: Tính đến năm 2023, Hosco Việt Nam có 150 nhân sự, trong đó: dưới 30 tuổi (129 người), từ 30-40 tuổi (17 người) và trên 40 tuổi (4 người). Có thể thấy số lượng nhân viên của công ty tập trung chủ yếu ở nhóm tuổi dưới 30 tuổi. Họ là những người trẻ nên có sự nhiệt huyết và sự nhạy bén với công nghệ thông tin. Đây là một lợi thế giúp Hosco Việt Nam có thể thích ứng nhanh và đưa ra những sự điều chỉnh phù hợp trong hoạt động marketing-mix trước những thay đổi của thị trường.

Kỹ năng phân tích và đánh giá: Nhân viên Hosco Việt Nam chưa được va chạm và cọ sát nhiều với các chương trình, sự kiện thực tế dẫn đến khả năng nhìn nhận, đánh giá vấn đề của nhân viên công ty chưa thật sự tốt. Điều này khiến việc điều chỉnh trong các hoạt động marketing-mix chưa đạt hiệu quả cao khi chưa có nhiều đề xuất hợp lý để hoàn thiện hoạt động marketing-mix.

Kỹ năng giao tiếp và tương tác: Qua các năm, công ty đều chú trọng đào tạo kỹ năng giao tiếp cho nhân viên cùng với đó là đội ngũ nhân sự đào tạo có trình độ, kinh nghiệm đã giúp nhân viên ít nhiều có sự tự tin khi tương tác khách hàng, từ đó tăng sự hiệu quả khi thực hiện hoạt động marketing-mix.

2.3.5. Thương hiệu, uy tín của công ty

Hosco Việt Nam đã có hơn 10 năm kinh nghiệm trong lĩnh vực phần mềm và đã đạt được nhiều thành tích nổi bật như:

- Đạt 5 giải Sao Khuê liên tiếp (giải thưởng do Hiệp hội Phần mềm Việt Nam – VINASA trao tặng) trong đó:

+ Giải thưởng Sao Khuê cho phần mềm quản lý bán hàng Master Pro các năm 2013, 2014 và 2015

+ Giải thưởng Sao Khuê cho phần mềm quản lý nhân sự Lotus Pro năm 2013

+ Giải thưởng Sao Khuê cho phần mềm văn phòng điện tử eOffice Pro năm 2013

- Đạt giải thưởng Nhân Tài Đất Việt năm 2018

Những thành công này giúp Hosco Việt Nam có được sự tin tưởng của các đối tác, giúp công ty có thể đẩy nhanh việc mở rộng kênh phân phối của mình, bởi hiện tại Hosco Việt Nam chỉ có 1 cơ sở ở Hà Nội và 1 cơ sở ở TP. Hồ Chí Minh. Bên cạnh đó, với những thành tích Hosco Việt Nam đã đạt được trong các năm qua giúp giảm một phần áp lực cho nhân viên khi thực hiện các hoạt đông marketing-mix. Cụ thể, nhân viên có thể tự tin đề nghị các gói sản phẩm cao cho khách hàng khi ít nhiều đã tạo được ấn tượng ban đầu tốt đối với khách hàng. Ngoài ra, việc thực hiện hoạt động xúc tiến cũng có hiệu quả hơn khi phần mềm Masterpro đã được biết đến bởi một lượng khách hàng.

2.3.6. Năng lực tài chính của công ty

Tài chính lành mạnh: Trải qua hơn 10 năm hoạt động, Hosco Việt Nam luôn được cơ quan Nhà nước và các cổ đông đánh giá tình hình tài chính là lành mạnh, thực hiện đầy đủ các nghĩa vụ thuế đối với Nhà nước. Hàng năm, báo cáo tài chính của công ty đều được kiểm toán bởi công ty kiểm toán độc lập hoặc cơ quan thuế sở

tại. Đối với các đối tác và nhà cung cấp, Hosco Việt Nam luôn khẳng định là công ty giữ chữ tín bằng khả năng thanh toán đầy đủ và đúng hạn.

Tăng trưởng ổn định: Các chỉ tiêu tài chính của công ty nhìn chung luôn tăng trưởng ổn định giai đoạn 2020-2023:

Bảng 2.15. Các chỉ tiêu tài chính của công ty giai đoạn 2020-2023

Đơn vị tính: Đồng

STT	Chỉ tiêu	Năm			
		2020	2021	2022	2023
1	Tổng tài sản	10.591.887.688	13.368.028.910	17.163.128.453	21.670.179.934
2	Vốn lưu động	5.755.132.613	6.299.814.676	8.306.433.275	9.896.089.556
3	Tổng doanh thu	36.348.320.950	39.788.429.072	44.799.095.158	52.833.259.916
4	Lợi nhuận trước thuế	1.030.788.461	4.195.804.390	7.114.782.986	13.335.255.675
5	Lợi nhuận sau thuế	824.630.769	3.356.643.512	5.691.826.389	10.668.204.540

Nguồn: Bộ phận Kế toán - Tài chính

Điều này giúp Hosco việt Nam có thể đầu tư vào việc đưa ra các sản phẩm mới đáp ứng kỳ vọng, mong muốn của khách hàng. Và trong một số trường hợp, công ty có thể điều chỉnh giảm giá một số gói phần mềm để kích thích nhu cầu mua hàng. Tài chính lành mạnh cũng giúp hoạt động xúc tiến và hoạt động phân phối diễn ra hiệu quả hơn khi công ty đã có được sự tin tưởng của nhiều đối tác, khách hàng.

2.4. Đánh giá chung về hoạt động marketing-mix cho phần mềm Masterpro tại công ty cổ phần Hosco Việt Nam

2.4.1. Thành tựu đạt được

- Danh mục sản phẩm được hoàn thiện qua các năm để phù hợp với biến động thị trường và nhu cầu đa dạng của khách hàng
- Liên tục cập nhật, bổ sung các gói phần mềm với các mức giá theo từng đối tượng khách hàng, có sự linh hoạt trong điều chỉnh mức giá.
- Các hoạt động quảng cáo được chú trọng hơn, có sự điều chỉnh về giao diện website, đã tích cực hơn trong tổ chức các chương trình khuyến mãi cũng như tham gia các sự kiện truyền thông để quảng bá phần mềm Masterpro.
- Việc thiết kế kênh phân phối với mô hình liên kết dọc giúp Hosco Việt Nam tránh được các rủi ro không đáng có đồng thời tăng cường sự liên kết giữa các thành viên trong kênh.
- Quy trình bán hàng B2B được hoàn thiện qua từng năm với mục đích khắc phục kịp thời các hạn chế tồn tại trong quy trình.

- Xây dựng được quy trình đào tạo nhân sự bài bản với các lộ trình đào tạo chi tiết. Nhân viên được đánh giá thường xuyên để đảm bảo hiệu quả làm việc tốt nhất. Văn hoá làm việc cũng được công ty duy trì khá hiệu quả qua các năm.
- Công ty có sự đầu tư vào máy móc trang thiết bị để đảm bảo nhân viên được làm việc trong một môi trường hiện đại, chuyên nghiệp.

2.4.2. Hạn chế

- Một số gói của phần mềm Masterpro có mức giá tương đối cao trong khi danh mục sản phẩm chưa có nhiều điểm khác biệt so với các đối thủ cạnh tranh gây khó khăn cho nhân viên ở bước thương lượng và báo giá cho khách hàng khi nhiều khách hàng có sự nhạy cảm về giá.
- Hoạt động xúc tiến chưa được tiến hành hiệu quả khi số khách hàng biết đến và sử dụng phần mềm Masterpro còn tương đối thấp so với nhiều đối thủ cạnh tranh trên thị trường.
- Việc xây dựng kênh phân phối chưa hiệu quả dẫn đến chưa tiếp cận được khách hàng ở phạm vi rộng.
- Đội ngũ nhân sự non trẻ chưa có nhiều kinh nghiệm trong lĩnh vực công nghệ thông tin, khả năng xử lý các tình huống khách hàng từ chối còn hạn chế, đôi khi còn chậm chễ trong xử lý phản hồi khách hàng.
- Nhiều nhân sự mới vào còn loay hoay khi thực hiện các công việc cộng thêm mảng phần mềm là một mảng đòi hỏi sự hiểu biết và nắm rõ các tính năng, lợi ích của sản phẩm dẫn đến không có được trạng thái làm việc tốt nhất.

2.4.3. Nguyên nhân hạn chế

- Thiếu sự phân tích kỹ lưỡng về nhu cầu thị trường và hành vi khách hàng khi xây dựng kế hoạch phát triển sản phẩm và thực hiện các hoạt động về giá. Hơn nữa Hosco Việt Nam vẫn chưa có những biện pháp hợp lý với nhóm khách hàng có sự nhạy cảm về giá dẫn tới tỷ lệ fail cao khi tư vấn khách hàng.
- Thiếu sự đầu tư trong thực hiện các hoạt động xúc tiến: việc chạy quảng cáo chưa được đầu tư nhiều, chưa có sự đa dạng về các phương tiện truyền thông, chưa có kế hoạch hợp lý trong triển khai hoạt động truyền thông trên Facebook, hình ảnh và thông tin trên website không được cập nhật thường xuyên, chưa tham gia nhiều sự kiện truyền thông về phần mềm trong một năm.
- Chưa chú trọng đến việc cập nhật và phát triển hệ thống kênh phân phối khi công ty duy trì xuyên suốt một hệ thống kênh phân phối qua nhiều năm.

- Quy trình dịch vụ khách hàng chưa được tối ưu, đồng thời chưa có sự bố trí hợp lý các nhân sự phụ trách cũng là nguyên nhân dẫn đến một số nhân sự bị quá tải không có được sự hiệu suất làm việc tốt nhất.
- Hoạt động đào tạo chưa có sự giám sát chặt chẽ, thiếu các tiêu chí đánh giá hiệu quả các nội dung trong chương trình đào tạo. Việc theo dõi và quản lý các nhân sự mới vào chưa được sát sao.

CHƯƠNG 3: GIẢI PHÁP HOÀN THIỆN HOẠT ĐỘNG MARKETING-MIX PHẦN MỀM MASTERPRO CỦA CÔNG TY CỔ PHẦN HOSCO VIỆT NAM

3.1. Định hướng phát triển của công ty

3.1.1. Định hướng phát triển chung

- *Định hướng ngắn hạn*

Với triết lý kinh doanh "Hosco, niềm tin đi cùng sự hài lòng", công ty đã xây dựng một số định hướng ngắn hạn sau:

+ Cập nhật và nâng cấp phần mềm hiện tại để đáp ứng các yêu cầu mới và cải thiện trải nghiệm người dùng.

+ Cải thiện dịch vụ khách hàng để mở rộng tệp khách hàng thân thiết và phát triển tệp khách hàng mới.

+ Hoàn thiện và nâng cao chất lượng các bài truyền thông để xây dựng niềm tin và sự yêu thích của khách hàng đối với công ty.

+ Đầu tư vào việc đào tạo nhân sự, đảm bảo nhân sự có đủ kỹ năng và kiến thức để đối mặt với thách thức kỹ thuật mới và cải thiện chất lượng sản phẩm.

- *Định hướng dài hạn*

Công ty cổ phần Hosco Việt Nam đặt mục tiêu là top 10 các công ty phần mềm lớn mạnh và phát triển nhất trên thị trường Việt Nam. Công ty cổ phần Hosco mong muốn trở thành một tổ chức kiểu mới phát triển hùng mạnh, bằng nỗ lực sáng tạo trong Khoa học, Kỹ thuật và Công nghệ, góp phần hưng thịnh quốc gia, đem lại cho mỗi thành viên của mình điều kiện phát triển đầy đủ nhất về tài năng và cuộc sống đầy đủ về vật chất, phong phú về tinh thần, môi trường làm việc lành mạnh.

3.1.2. Định hướng hoàn thiện hoạt động marketing-mix

Trong các năm tới, mục tiêu của công ty là gia tăng độ nhận diện phần mềm Masterpro thông qua đẩy mạnh hoạt động truyền thông qua website, fanpage công ty. Bên cạnh đó, công ty cũng đang nghiên cứu để cung cấp các gói phần mềm đa dạng với các mức giá phù hợp hướng tới nhiều đối tượng khách hàng của công ty. Ngoài ra, dịch vụ khách hàng cũng sẽ được công ty chú trọng đẩy mạnh với mục tiêu mở rộng tệp khách hàng mới, giữ chân được các khách hàng trung thành với phần mềm Masterpro. Để thực hiện được các điều trên, việc mà Hosco Việt Nam sẽ hoàn thiện trước hết là đào tạo và phát triển đội ngũ nhân sự tài năng, luôn thích học hỏi cái mới. Và việc xây dựng một văn hoá làm việc tích cực, năng động với cơ sở vật chất hiện

đại cũng nằm trong định hướng tương lai của công ty bởi đây đều là các yếu tố tạo động lực làm việc cho nhân viên.

3.2. Một số giải pháp hoàn thiện hoạt động marketing-mix cho phần mềm Masterpro của công ty cổ phần Hosco Việt Nam

3.2.1. Nghiên cứu thường xuyên nhu cầu thị trường và khách hàng

Phần mềm Masterpro mặc dù được cập nhật và phát triển liên tục của các năm vẫn không giúp công ty trở thành doanh nghiệp dẫn đầu về giá khi phần mềm không có nhiều điểm nổi trội so với các đối thủ cạnh tranh, chưa tạo được nhiều ấn tượng với khách hàng. Vì vậy, việc nghiên cứu và xác định rõ nhu cầu thị trường cũng như những thay đổi về nhu cầu khách hàng là cần thiết. Điều này sẽ giúp công ty hiểu rõ hơn về khách hàng, tìm ra những gì khách hàng mong muốn ở phần mềm. Từ đó nghiên cứu và phát triển sản phẩm mang lại nhiều giá trị và làm khách hàng hài lòng Một số đề xuất đối với việc nghiên cứu thị trường và khách hàng:

- Cần thường xuyên khảo sát ý kiến đánh giá của các khách hàng đang sử dụng phần mềm Masterpro, họ mong muốn cải thiện điều gì (nếu có thể) ở phần mềm Masterpro để kịp thời có những điều chỉnh cũng như cải thiện về chất lượng sản phẩm.
- Tạo hồ sơ khách hàng: Hosco Việt Nam cần xây dựng chi tiết hồ sơ khách hàng với các đặc điểm như quy mô, nhu cầu, mục tiêu,... và lập ra từng cách tiếp cận cụ thể với từng nhóm khách hàng. Vì nhóm khách hàng mục tiêu của công ty là các doanh nghiệp vừa và lớn, trong một số trường hợp, công ty cần linh hoạt về chính sách giá đối với từng đối tượng khách hàng, chẳng hạn:

+ Với doanh nghiệp vừa, đôi khi để thuyết phục họ mua hàng, công ty có thể đề nghị giảm giá phần mềm trong mức cho phép hoặc cung cấp các ưu đãi hấp dẫn khách hàng.

+ Với doanh nghiệp lớn, công ty cần mạnh dạn đề nghị các gói phần mềm với mức giá cao.

+ Ngoài ra, công ty cần xem xét kế hoạch bổ sung thêm các mức chiết khấu với các đối tượng khách hàng sau:

- Khách hàng sử dụng phần mềm từ 2 năm trở lên
- Khách hàng mua số lượng nhiều các dịch vụ có trong phần mềm
- Khách hàng giới thiệu nhiều doanh nghiệp khác sử dụng phần mềm

Hiện tại giá các gói sản phẩm không thay đổi, công ty không áp dụng ưu đãi đối với bất kỳ nhóm khách hàng nào. Vì vậy, việc bổ sung các mức chiết khấu sẽ giúp Hosco Việt Nam tăng số lượng khách hàng gia hạn thời gian sử dụng phần mềm, từ đó tăng tệp khách hàng trung thành và giúp mở rộng thêm nhiều khách hàng mới tiềm năng.

Trước mắt để làm tạo được một bộ hồ sơ khách hàng chi tiết, giúp công ty tăng hiệu quả khi tương tác khách hàng, nhân viên công ty sẽ cần tiếp xúc nhiều với khách hàng, rút ra sai lầm của bản thân cũng như học hỏi kinh nghiệm từ người đi trước. Công ty cũng cần tích cực đẩy mạnh việc tham gia các sự kiện, chương trình thực tế để nhân viên có sự va chạm và nắm bắt được tâm lý khách hàng. Một số triển lãm năm 2024 mà công ty có thể xem xét tham gia:

- Tháng 06/2024: Triển lãm Quốc tế về Sản phẩm, dịch vụ Viễn thông, CNTT &Truyền thông Việt Nam - ICTCOMM 2024 tổ chức tại TP Hồ Chí Minh. Là triển lãm có quy mô lớn và phong phú nhất trong lĩnh vực viễn thông và CNTT với mục tiêu giúp các doanh nghiệp ICT trong và ngoài nước giới thiệu, quảng cáo sản phẩm dịch vụ, tìm kiếm khách hàng tiềm năng và thu hút đầu tư.
- Tháng 10/2024: Triển lãm "VIETRF 2024" - Triển lãm Quốc tế Công nghệ cửa hàng&Nhượng quyền thương hiệu được tổ chức tại Trung tâm Triển lãm và Hội nghị Sài Gòn (SECC). Được tổ chức với các hoạt động đa dạng như trưng bày, giới thiệu sản phẩm và dịch vụ mới, kết nối giao thương, hội thảo thương mại điện với các danh mục triển lãm bao gồm: công nghệ cửa hàng (thiết bị công nghệ cửa hàng, dịch vụ chuyên nghiệp, thương mại điện tử,..), nhượng quyền thương hiệu (thời trang, mỹ phẩm, bán lẻ&bán sỉ,..)
- Tạo cơ sở dữ liệu khách hàng: Công ty có cơ sở dữ liệu khách hàng để lưu giữ các thông tin quan trọng về khách hàng để thuận lợi trong việc xây dựng và điều chỉnh các chính sách về sản phẩm và giá.

3.2.2. Đầu tư hơn trong thực hiện hoạt động xúc tiến

Một phần nguyên nhân khiến tính đến năm 2023, phần mềm Masterpro mới chỉ có hơn 10.000 khách hàng sử dụng là do Hosco Việt Nam chưa đầu tư nhiều trong đẩy mạnh hoạt động xúc tiến, việc triển khai còn thiếu đi sự sáng tạo, thu hút dẫn đến hiệu quả chưa cao. Vì vậy, một số đề xuất của sinh viên:

Một là, nâng cao chất lượng hoạt động quảng cáo: Có thể thấy, số lần khách hàng truy cập vào website công ty không nhiều, thể hiện hoạt động quảng cáo trên google chưa đạt được kết quả như mong đợi. Vì vậy, một số đề xuất của sinh viên:

- Đẩy mạnh hơn nữa SEO (tối ưu hoá cho công cụ tìm kiếm). Kỹ thuật SEO giúp công ty tăng thứ hạng hiển thị trên Google khi khách hàng tìm kiếm sản phẩm thuộc danh mục sản phẩm mà công ty cung cấp. Trước nhiều đối thủ đã có vị thế nhất định trên thị trường như Abit, Kiotviet, Nhanh.vn hay Sapo, Hosco Việt Nam sẽ cần phải nỗ lực nhiều hơn để xây dựng để phần mềm Masterpro có được thứ hạng cao hơn họ trên trang kết quả tìm kiếm của Google. Trước mắt công ty cần liên tục nghiên cứu bộ từ khoá liên quan đến phần mềm mà có lượt tìm kiếm cao và tận dụng tốt các từ khoá này giúp công ty có thể tiết kiệm được chi phí truyền thông.
- Ngoài việc sử dụng công cụ Google Search Network, công ty có thể bổ sung thêm công cụ Google Display Network - giúp tăng cơ hội hiển thị quảng cáo trên các app, website có nội dung liên quan đến phần mềm. Công ty có thể lựa chọn hiển thị quảng cáo ở dạng văn bản hoặc hình ảnh. Để thiết lập và áp dụng công cụ này, công ty sẽ cần một khoảng thời gian để nghiên cứu, tìm hiểu kỹ.

Hai là, cập nhật thông tin thường xuyên trên website

Website Masterpro.com.vn mới chỉ cung cấp các thông tin cơ bản như: các tính năng cơ bản/nâng cao, các ngành nghề phù hợp, các khách hàng tiêu biểu dùng phần mềm. Điều này là chưa đủ khi hiện nay không chỉ riêng Hosco Việt Nam, nhiều doanh nghiệp cũng cung cấp các nội dung tương tự về phần mềm của họ. Vì vây, để thu hút khách hàng khi họ truy cập vào website của công ty, Hosco Việt Nam cần cải thiện một số điểm trên website như:

- Hình ảnh: Cần thay đổi hình ảnh các app trong phần mềm Masterpro, website cần cung cấp cho khách hàng hình ảnh về giao diện của app, các tính năng của app chứ không phải sử dụng hình ảnh tượng trưng.
- Nội dung

+ Cần đưa thêm nội dung giới thiệu chung về công ty (tầm nhìn, sứ mệnh, giá trị cốt lõi)

+ Bổ sung thêm các thông tin về văn hoá công ty để khách hàng, đối tác có thể hình dung cách làm việc của Hosco Việt Nam

+ Cần cập nhật thường xuyên thông tin về hoạt động xã hội cũng như các sự kiện truyền thông mà công ty tham gia cũng như các tin tức, bài viết liên quan đến phần mềm.

+ Đưa thêm một số nhận xét, đánh giá tích cực của các khách hàng đã và đang sử dụng phần mềm Masterpro (gồm tên doanh nghiệp, tên người đánh giá) để tăng tính thuyết phục cho phần mềm.

Ba là, cải thiện chất lượng các bài đăng trên Facebook

- Lên kế hoạch đăng bài: Cần xây dựng timeline chi tiết các nội dung cần đăng trong một tuần và đảm bảo đăng ít nhất 1-2 bài/ngày.
- Nội dung: Nội dung từng ngày ngoài việc xoay quanh các thông tin liên quan đến phần mềm, các chương trình ưu đãi của công ty cần bổ sung thêm việc cập nhật các trend, các sự kiện đặc biệt trong năm. Để tăng tính độc đáo cho các bài viết, thay vì chỉ đăng các bài viết kèm hình ảnh minh họa như công ty hiện tại vẫn áp dụng, công ty có thể quay thêm các video giới thiệu về các tính năng, tiện ích của phần mềm Masterpro; giới thiệu về các chương trình ưu đãi hay chỉ đơn giản là các video bắt trend của các nhân viên trong công ty để tăng tính tương tác cho bài viết.
- Cấu trúc bài đăng: Tham khảo việc xây dựng bài viết theo cấu trúc AIDA cũng như cần đảm bảo cuối mỗi bài đăng có đính kèm thông tin liên lạc của công ty.
- Hình ảnh: Nên hạn chế dùng lại các hình ảnh có sẵn, sử dụng các hình ảnh tự chụp cũng như cần đảm bảo độ rõ nét, có logo Masterpro cũng như thông tin liên lạc trên ảnh.

Bốn là, tham gia nhiều sự kiện truyền thông về phần mềm

Để gia tăng độ nhận diện thương hiệu cho sản phẩm Masterpro, Hosco Việt Nam cần tích cực tham gia nhiều hơn nữa các sự kiện truyền thông. Một số sự kiện, triển lãm năm 2024 mà công ty có thể đăng ký tham gia:

- Tháng 5/2024: Triển lãm "Vietnam Medi-Pharm 2024" - Triển lãm Quốc tế chuyên ngành Y Dược Việt Nam tại Hà Nội: Với sự tham gia của các cửa hàng dược và tổ chức y tế có thể tham gia để quảng bá giới thiệu sản phẩm đến khách hàng tiềm năng (ngành dược phẩm)
- Sự kiện "Giải thưởng Sản phẩm công nghệ số Make in Viet Nam" được tổ chức thường niên hàng năm, thời gian tiếp nhận hồ sơ từ t7 đến t10 và trao giải vào tháng 12. Với các hạng mục như: sản phẩm công nghệ số tiềm năng,

sản phẩm công nghệ số xuất sắc cho Xã hội số, sản phẩm công nghệ số xuất sắc cho chính phù số, sản phẩm công nghệ số xuất sắc cho thị trường nước ngoài.

Với đội ngũ nhân sự trẻ năng động việc tham gia các sự kiện, triển lãm trên tin rằng sẽ giúp nhân viên Hosco Việt Nam có cơ hội cọ sát và tiếp xúc với các doanh nghiệp trong lĩnh vực CNTT nói chung và lĩnh vực phần mềm quản lý nói riêng từ đó học hỏi và tích luỹ kinh nghiệm cho bản thân. Điều này không chỉ đem đến một đội ngũ nhân sự trẻ tài năng, hiểu biết rộng mà còn thể hiện sự đầu tư, coi trọng việc phát triển nguồn nhân lực của Hosco Việt Nam. Không chỉ thế, các sự kiện hay triển lãm trên đều quy tụ nhiều doanh nghiệp vừa và lớn ở nhiều lĩnh vực, ngành nghề khác nhau, đây là cơ hội rất tốt cho công ty để quảng bá phần mềm Masterpro và tiếp cận được nhóm khách hàng tiềm năng này.

3.2.3. Mở rộng và phát triển hệ thống kênh phân phối

- Mở rộng cấu trúc kênh phân phối

Hiện tại, Hosco Việt Nam mới chỉ có kênh phân phối trực tiếp. Việc thiếu đi kênh phân phối gián tiếp dẫn đến công ty chưa tiếp cận được khách hàng ở phạm vi rộng. Vì vậy, công ty có thể xem xét việc hợp tác với một số đối tác phân phối sau để phát triển thêm kênh phân phối gián tiếp:

+ Nhà phân phối phần mềm: Thường là các công ty chuyên cung cấp và quản lý các sản phẩm phần mềm từ nhiều nhà phát triển khác nhau. Công ty có thể hợp tác với các nhà phân phối phần mềm hoặc các đối tác có sẵn trong ngành công nghiệp phần mềm để mở rộng phạm vi phân phối sản phẩm.

+ Đại lí kinh doanh: Một lựa chọn khác là công ty có thể thiết lập các đại lí kinh doanh (thường là các công ty hoặc tổ chức có mạng lưới phân phối rộng lớn) để phân phối sản phẩm phần mềm đến các đối tác kinh doanh hoặc các doanh nghiệp khác.

+ Hợp tác OEM (Original Equipment Manufacturer): Công ty có thể hợp tác với các nhà cung cấp hoặc nhà sản xuất thiết bị phần cứng để đóng gói sản phẩm phần mềm của mình cùng với sản phẩm phần cứng và phân phối thông qua kênh của đối tác OEM.

Trước khi đưa ra quyết định hợp tác lâu dài với các đối tác phân phối này, Hosco Việt Nam sẽ cần cân nhắc một số điểm sau:

+ Có khả năng tiếp cận các thị trường mục tiêu của công ty

+ Phù hợp với kế hoạch mở rộng thị trường của công ty trong tương lai

+ Cần có sự phân chia một cách rõ ràng về lợi nhuận và tuân thủ đúng các cam kết để tránh các tranh chấp không đáng có, ảnh hưởng đến hiệu quả kinh doanh chung của công ty.

+ Cần có sự xác định trước các rủi ro có thể phát sinh trong quá trình hợp tác, xây dựng kế hoạch dự phòng để giảm thiểu rủi ro.

Để có thể xây dựng phát triển được kênh gián tiếp này, Hosco Việt Nam sẽ cần một thời gian để cân nhắc, tính toán về chi phí, nguồn lực, nhất là khi trong các năm qua, kênh phân phối trực tiếp vẫn là kênh mà công ty tập trung đẩy mạnh.

- Phát triển kênh phân phối hiện tại:

Công ty hiện tại chưa có sự cập nhật về kênh phân phối qua các năm. Hiện tại, nhân viên kinh doanh là những người vừa tìm kiếm data khách hàng và vừa phải tham gia trao đổi với khách hàng, điều này dẫn đến nhiều nhân viên bị quá tải, không có nhiều thời gian để trau dồi kỹ năng bán hàng của mình. Hơn nữa việc chỉ phân phối qua các kênh online như website, fanpage Facebook của công ty dẫn đến chưa tiếp cận được nhiều khách hàng. Vì vậy, Hosco Việt Nam có thể xem xét đề xuất sau để phát triển và mở rộng kênh phân phối hiện tại của mình:

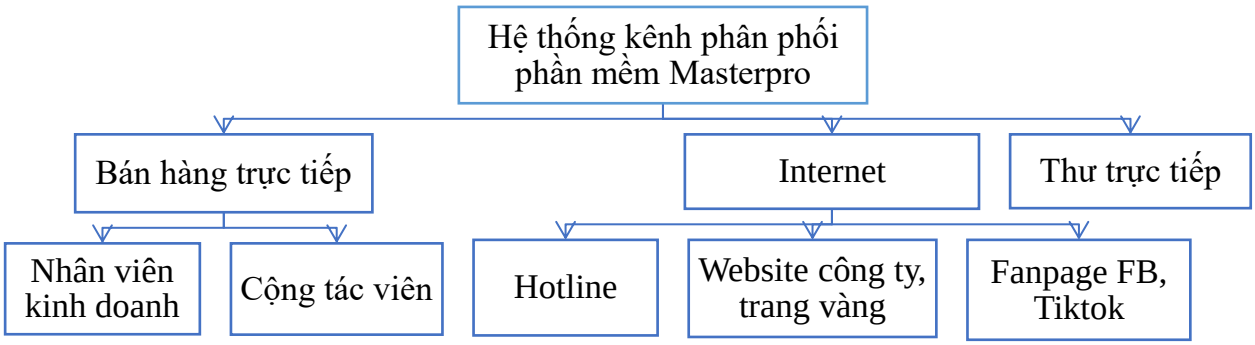

Nguồn: Sinh viên tự tìm hiểu và tổng hợp

Sơ đồ 3.1. Đề xuất hệ thống kênh phân phối phần mềm Masterpro

Việc tuyển thêm các cộng tác viên với nhiệm vụ tìm kiếm khách hàng mới và điều này sẽ giúp giảm áp lực cho các nhân viên kinh doanh, giúp họ có thể tập trung vào chuyên môn của mình hơn. Là một công ty ít nhiều đã có những thành tựu nhất định trong lĩnh vực phần mềm, việc tuyển dụng nhân sự sẽ không phải vấn đề lớn đối với Hosco Việt Nam.

Với Internet, ngoài kênh bán hàng là hotline và website công ty, Hosco Việt Nam cũng cần phát triển thêm kênh bán hàng trên website Trangvangvietnam.com,

đây là kênh được nhiều doanh nghiệp sử dụng để truyền thông về sản phẩm của họ. Ngoài ra, xây dựng kênh Tiktok cũng là một lựa chọn mà công ty có thể cân nhắc. Bởi theo báo cáo WeAreSocial Digital 2024, Việt Nam xếp thứ 5 trong các quốc gia có số lượng người truy cập TikTok lớn nhất (đạt gần 68 triệu người). Lợi thế của Hosco Việt Nam là có đội ngũ nhân sự đa phần là những người trẻ, họ có nhiều ý tưởng độc đáo, sáng tạo. Tuy nhiên để phát triển được kênh Tiktok hiệu quả, nhân viên cần học và tìm hiểu các cách xây dựng, quản lý kênh và song song với đó, Hosco Việt Nam sẽ phải tuyển thêm nhân sự để tránh các công việc bị quá tải.

Một kênh phân phối nữa mà Hosco Việt Nam có thể xem xét mở rộng là thư trực tiếp. Công ty sẽ gửi bộ catalog các gói phần mềm Masterpro và các tính năng, lợi ích phần mềm mang lại đồng thời nói về các kế hoạch triển khai sắp tới cho phần mềm tới các khách hàng tiềm năng. Hình thức này giúp các doanh nghiệp có thể hiểu hơn về phần mềm Masterpro cũng như thể hiện được sự chuyên nghiệp, chỉn chu của công ty.

3.2.4. Hoàn thiện quy trình dịch vụ chăm sóc khách hàng

Ngoài chất lượng sản phẩm thì yếu tố về dịch vụ khách hàng được coi là một trong các căn cứ khách hàng xem xét trước khi đưa ra quyết định mua hàng hoặc tiếp tục sử dụng sản phẩm, dịch vụ của công ty. Hiện tại, nhân viên Hosco Việt Nam đôi khi còn chậm trễ không khâu xử lý phản hồi khách hàng, thiếu đi sự chuyên nghiệp trong giải quyết các phàn nàn khách hàng. Điều này đối với một công ty hiện chưa có vị trí cao trong lĩnh vực phần mềm là một hạn chế cần được khắc phục. Vì vậy công ty cần xem xét hoàn thiện quy trình dịch vụ khách hàng để mang tới trải nghiệm mua hàng tích cực cho khách hàng. Dưới đây là đề xuất của sinh viên trong cải thiện dịch vụ chăm sóc khách hàng:

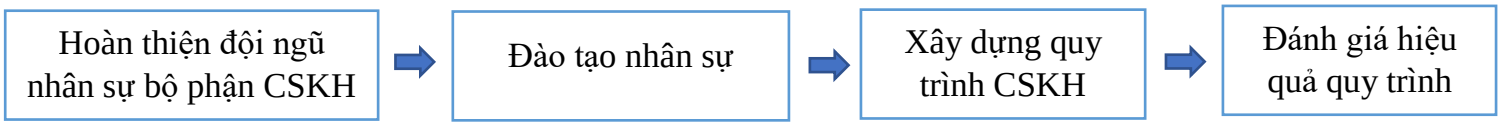

Nguồn: Sinh viên tự tìm hiểu và tổng hợp

Sơ đồ 3.2. Đề xuất cải thiện quy trình dịch vụ chăm sóc khách hàng

<u>Bước 1: Hoàn thiện đội ngũ nhân sự bộ phận CSKH</u>

- Nhân sự: Ngoài bộ phận hỗ trợ người dùng (gồm công việc chăm sóc khách hàng và hỗ trợ kỹ thuật), khi lượng công việc bị quá tải, công ty có thể xem xét bổ sung nhân sự (có thể là nhân viên kinh doanh - những người ít nhiều có sự am hiểu về phần mềm) hoặc nếu cần thì tuyển thêm bên ngoài. Điều này giảm tình trạng chậm trễ khi

xử lý phản hồi khách hàng từ đó giúp tăng sự hài lòng của họ đối với chất lượng phục vụ của công ty.

- Công việc: Phân chia công việc cụ thể cho 2 nhóm gồm:

+ Nhóm nhân sự phụ trách chăm sóc khách hàng: Cung cấp thông tin về các chương trình ưu đãi trong năm; giải đáp thắc mắc của khách hàng về phần mềm, thu thập các ý kiến đánh giá, phản hồi từ khách hàng

+ Nhóm nhân sự phụ trách hỗ trợ kỹ thuật: Xử lý các vấn đề kỹ thuật phát sinh khi khách hàng sử dụng phần mềm Masterpro, thực hiện các điều chỉnh về phần mềm dựa theo nhu cầu, mong muốn của từng khách hàng

<u>Bước 2: Đào tạo nhân sự</u>

Để có được một dịch vụ CSKH tốt, khâu đào tạo cần cải thiện một số nội dung sau:

- Người đào tạo: Công ty có thể thuê những chuyên viên bên ngoài bên cạnh đội ngũ phụ trách trong công ty để nhân sự có thể nhìn nhận vấn đề theo nhiều khía cạnh, quan điểm khác nhau.
- Quy trình đào tạo

+ Với nhân sự mới: Cần đảm bảo các nhân viên nắm được kiến thức và kỹ năng cơ bản về CSKH, cách bước công việc cần thực hiện khi nhận được thắc mắc, phản hồi từ khách hàng.

+ Với nhân sự cũ: Cần cải thiện và phát triển thêm các kỹ năng nâng cao hơn như xử lý và giải quyết ổn thoả được các phản hồi tiêu cực từ khách hàng, kỹ năng tạo dựng được mối quan hệ thân thiết với khách hàng.

<u>Bước 3: Xây dựng quy trình CSKH</u>

Sau khi nhận được ý kiến phản ánh từ khách hàng:

- Nhóm nhân sự phụ trách hỗ trợ kỹ thuật:

Tiếp nhận phản hồi => Truy cập máy tính khách hàng qua phần mềm UltraViewer => Xử lý các lỗi kỹ thuật/thực hiện điều chỉnh phần mềm theo yêu cầu => Lưu thông tin phản hồi => Gọi điện hỏi thăm sau xử lý

- Nhóm nhân sự phụ trách CSKH

Tiếp nhận phản hồi => Xử lý phản hồi => Gọi điện hỏi thăm sau xử lý => Cung cấp các chương trình ưu đãi khách hàng

<u>Bước 4: Đánh giá hiệu quả quy trình</u>: sử dụng chỉ số đánh giá thực hiện công việc KPI, xem xét các chỉ số sau:

- Chỉ số sự hài lòng của khách hàng (CSI)
- Chỉ số đo lường thiện cảm của khách hàng với sản phẩm (NPS)

- Chỉ số đo sự nỗ lực của khách hàng (CES)

Việc xây dựng cụ thể các bước trong quy trình CSKH giúp nhân sự bộ phận hỗ trợ người dùng được trang bị, hoàn thiện và phát triển các kiến thức, kỹ năng xử lý phản hồi, đem đến một chất lượng dịch vụ ghi điểm trong mắt khách hàng, không chỉ duy trì tệp khách hàng thân thiết mà còn mở rộng thêm nhiều khách hàng mới. Để thực hiện tốt quy trình này cần đảm bảo từng nhân sự đều có sự nghiêm túc, chuyên nghiệp khi xử lý phản hồi khách hàng. Là một công ty với triết lý kinh doanh "Hosco, niềm tin đi cùng sự hài lòng" và văn hoá làm việc luôn khuyến khích nhân viên làm việc hết mình, tin rằng Hosco Việt Nam sẽ dần tạo dựng được chỗ đứng nhất định trong lòng khách hàng.

3.2.5. Điều chỉnh hoạt động đào tạo, quản lý nhân sự

Một số nhân viên kinh doanh (đặc biệt là các nhân sự mới vào) đôi khi còn khá lúng túng khi giao tiếp khách hàng, đặc biệt khâu xử lý các tình huống khách hàng từ chối chưa được tốt, tình trạng fail khách hàng còn nhiều. Nguyên nhân có thể do công ty hiện chưa có sự đánh giá hiệu quả sau các buổi đào tạo nên khó kiểm soát và đưa ra sự điều chỉnh phù hợp. Vì vậy, để đảm bảo nhân viên kinh doanh có được kỹ năng bán hàng tốt nhất, một số đề xuất của sinh viên đối với hoạt động đào tạo, quản lý nhân sự gồm:

- Thêm các phương thức đo để đánh giá hiệu quả của các buổi trong chương trình đào tạo:

Bảng 3.1. Đề xuất điều chỉnh chương trình đào tạo nhân viên kinh doanh công ty

Chương trình đào tạo	Phương thức đo
Hội nhập	Thuyết trình với trưởng phòng kinh doanh phụ trách về những thông tin cơ bản của công ty, phần mềm và gửi báo cáo thu hoạch qua email nhân viên
Chuyên môn	Đào tạo tổng quan về công ty cổ phần Hosco Việt Nam - 1 bài test (trắc nghiệm kết hợp với tự luận ngắn) - 1 buổi thuyết trình về nội dung đã học
	Đào tạo giải pháp phần mềm Masterpro - Nâng cao giá trị - 2 bài test tương ứng với 2 nội dung - 1 buổi demo phần mềm với mọi người - 1 video ghi hình trao đổi với khách hàng

Tổng quan thị trường phần mềm bán hàng	Lập bảng so sánh và chỉ ra sự khác biệt của phần mềm Masterpro với các phần mềm khác, từ đó đưa ra mô hình SWOT của phần mềm Masterpro
Kỹ năng kinh doanh	- Nộp báo cáo thu hoạch: Tổng hợp nội dung đã học - Xây dựng kịch bản tương tác khách hàng (qua điện thoại) và nghĩ các tình huống khách hàng có thể từ chối + cách xử lý
Tương tác khách hàng	- Phân loại danh sách data tìm được (doanh nghiệp vừa hay lớn) - Nộp báo cáo thu hoạch (số khách hàng đã gọi, nhu cầu khách hàng, lý do từ chối, đang ở giai đoạn nào trong quy trình bán hàng, lọc ra khách hàng tiềm năng)

Nguồn: Sinh viên tự tìm hiểu và tổng hợp

- Tăng số ngày đào tạo: Với buổi đào tạo về kỹ năng bán hàng, đây là buổi tạo tiền đề để thực tập sinh kinh doanh/nhân viên kinh doanh thử việc có sự chuẩn bị tốt trước khi bắt đầu tiến hành tương tác khách hàng. Vì vậy cần tăng số ngày đào tạo từ 1 lên 2-2,5 ngày bởi sau khi TTS kinhh doanh/NV kinh doanh thử việc xây dựng kịch bản tương tác khách hàng, trưởng phòng kinh doanh phụ trách cần đưa ra nhận xét, góp ý. Hơn nữa TTS kinh doanh/NV kinh doanh thử việc cũng sẽ có thời gian để hoàn thiện lại kịch bản và nắm được cơ bản các cách để khai thác thông tin khách hàng, tránh việc thiếu tự tin và thiếu tính chuyên nghiệp khi gọi điện tương tác khách hàng.

Để thực hiện được sự điều chỉnh này, Hosco Việt Nam cần xây dựng nội dung các bài test chất lượng và đảm bảo các trưởng phòng kinh doanh phụ trách giao nhiệm vụ rõ ràng cũng như có sự quan tâm sát sao tới nhân sự mới vào, tránh tình trạng các nhân sự mới ngồi chơi hay làm công việc khác ngoài chuyên môn.

Việc điều chỉnh này giúp nhân viên phòng kinh doanh được trang bị kỹ càng các kiến thức về phần mềm và cách xử lý các tình huống có thể xảy ra khi trao đổi với khách hàng. Đồng thời việc xây dựng phương thức đánh giá sau mỗi buổi đào tạo giúp công ty nhìn nhận và đánh giá hiệu quả của các buổi đào tạo để từ đó đưa ra các thay đổi về nội dung trong chương trình đào tạo.

- Phân công một khối lượng công việc hợp lý, phù hợp với khả năng của nhân sự, đảm bảo các nhân sự mới vào được quan tâm sát sao, hướng dẫn bởi trưởng

phòng kinh doanh, tạo được môi trường làm việc thân thiện giúp họ nhanh chóng tiếp cận và hiểu rõ về văn hóa làm việc cũng như các quy trình công việc.

LỜI KẾT LUẬN

Hiện nay, sự cạnh tranh giữa các doanh nghiệp hoạt động trong lĩnh vực công nghệ thông tin càng ngày càng gay gắt. Hơn nữa, nhu cầu của khách hàng ngày càng đa dạng, nhất là trong lĩnh vực liên quan đến công nghệ. Họ sẽ ngày càng khắt khe hơn bao giờ hết và đòi hỏi các công ty đáp ứng một cách nhanh chóng để có thể giành được lợi thế cạnh tranh trên thị trường.

Trong suốt hơn 10 năm phát triển, công ty cổ phần Hosco Việt Nam đã không ngừng nỗ lực để mang đến những giải pháp giúp doanh nghiệp quản lý bán hàng hiệu quả và đã đạt được một số thành tựu nhất định. Tuy nhiên, công ty vẫn chưa phải là một trong những doanh nghiệp nằm trong top đầu về cung cấp phần mềm quản lý.

Với mục đích tìm hiểu và phân tích thực trạng hoạt động marketing-mix đối với phần mềm Masterpro, tìm ra những giải pháp có thể cải thiện, khắc phục các hạn chế còn tồn đọng, em đã lựa chọn đề tài "Hoàn thiện hoạt động marketing-mix cho phần mềm Masterpro của công ty cổ phần Hosco Việt Nam". Qua quá trình thực hiện chuyên đề, em đã đưa ra một số giải pháp với mong muốn cải thiện hoạt động marketing-mix của công ty trong thời gian tới. Hy vọng rằng Hosco Việt Nam có thể tiếp tục cải thiện và hoàn thiện hơn về hoạt động marketing-mix, mang đến một phần mềm Mastepro ngày càng hoàn chỉnh và đáp ứng được kỳ vọng của khách hàng.

DANH MỤC TÀI LIỆU THAM KHẢO

- ***Tài liệu tiếng Việt***

1. TS. Nguyễn Văn Hùng (2013). *Giáo trình marketing căn bản.* NXB Kinh tế TP. Hồ Chí Minh.
2. GS.TS. Trần Minh Đạo (2012). *Giáo trình marketing căn bản.* NXB Đại học Kinh tế quốc dân.
3. PGS.TS Trương Đình Chiến (2018). *Giáo trình quản trị marketing.* NXB Đại hoc Kinh tế quốc dân.
4. Phạm Hồng Hải (2020). Các yếu tố marketing mix tác động đến sự hài lòng và lòng trung thành của khách du lịch nội địa - Nghiên cứu trường hợp khu du lịch Cồn Phụng tỉnh Bến Tre. *Can Tho University Journal of Science, 56(3).* https://doi.org/10.22144/ctu.jvn.2020.074
5. Tài liệu công ty, hồ sơ năng lực công ty cổ phần Hosco Việt Nam năm 2023
6. Tài liệu công ty, báo cáo Kết quả hoạt động kinh doanh (Năm 2020, 2021, 2022, 2023)

- ***Tài liệu tiếng Anh***

1. Booms, Bitner. (1981). Marketing strategies and organizational structures for service firms. Marketing of services.
2. McCarthy, E. J. (1960). Basic Marketing: A Managerial Approach.
3. Weng & Marc Lim (2023). Transformative marketing in the new normal: A novel practice-scholarly integrative review of business-to-business marketing mix challenges, opportunities, and solutions. *Journal of Business Research, 160,* 113638. https://doi.org/https://doi.org/10.1016/j.jbusres.2022.113638